



**LAPORAN PRAKTIKUM LABORATORIUM**  
**PROGRAM STUDI PERLINDUNGAN DAN PEMBERDAYAAN SOSIAL**

**PEMBIMBING:**

**Dra. Helly Ocktilia, MP.**

**OLEH:**

**Stevy Oliver Kathleen**

**NRP. 20.03.096**

**POLITEKNIK KESEJAHTERAAN SOSIAL**

**BANDUNG**

**2023**

## LEMBAR PENGESAHAN

Judul : LAPORAN PRAKTIKUM LABORATORIUM  
PROGRAM STUDI PERLINDUNGAN DAN  
PEMBERDAYAAN SOSIAL

Nama Mahasiswa : Stevy Oliver Kathleen

NRP : 20.03.096

Program : Program Studi Perlindungan dan Pemberdayaan  
Sosial Program Sarjana Terapan

### Pembimbing

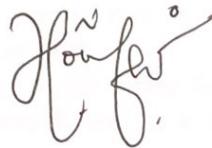

**Dra. Helly Ocktilia, MP.**

### Mengetahui

Ketua Program Studi Perlindungan dan Pemberdayaan Sosial  
Program Sarjana Terapan  
Politeknik Kesejahteraan Bandung,



**Lina Favourita Sutiaputri, Ph.D**

## KATA PENGANTAR

Puji syukur kepada Tuhan Yang Maha Esa atas segala limpahan rahmat dan karuniaNya, sehingga praktikan dapat menyelesaikan laporan Praktikum Laboratorium Program Studi Perlindungan dan Pemberdayaan Sosial. Laporan ini merupakan hasil dari kegiatan Praktikum Laboratorium Program Studi Perlindungan dan Pemberdayaan Sosial yang telah dilaksanakan selama kurang lebih 2 bulan dimulai pada tanggal 08 Februari 2023 hingga 15 April 2023.

Dalam menyelesaikan laporan akhir praktikan menemui beberapa hambatan dalam berbagai hal, namun dengan bantuan dari berbagai pihak laporan ini dapat diselesaikan dengan baik. Pada kesempatan ini praktikan menyampaikan ucapan terima kasih dan penghormatan sebesar besarnya kepada :

1. Dr. Marjuki, M.Sc selaku Direktur Politeknik Kesejahteraan Sosial Bandung;
2. Lina Favourita Sutiaputri, Ph.D selaku Ketua Program Studi Perlindungan dan Pemberdayaan Sosial Program Sarjana Terapan Politeknik Kesejahteraan Sosial Bandung;
3. Dra. Atirista Nainggolan, MP selaku Kepala Praktikum Laboratorium Perlindungan dan Pemberdayaan Sosial Politeknik Kesejahteraan Sosial Bandung;
4. Dra. Helly Ocktilia, M.P. Selaku dosen pembimbing yang telah memberikan bimbingan baik secara keilmuan, pengetahuan, administrasi, dan dukungan dalam proses pelaksanaan praktikum;
5. Pemateri dalam pembekalan profil lulusan yang telah memberikan pengetahuan dan keterampilan mengenai setiap profil lulusan Program Studi Perlindungan dan Pemberdayaan Sosial;
6. Pihak Kelurahan Babakan Surabaya yang telah memberi informasi dan dukungan serta fasilitas tempat pratikum laboratorium;
7. Teman-teman kelompok 3 Praktikum Laboratorium;
8. Orang tua dan keluarga atas dukungan dan doa untuk kesuksesan praktikan selama Praktikum Laboratorium.

Laporan ini masih jauh dari kesempurnaan oleh sebab itu, praktikan menerima saran dan masukan membangun agar nantinya ada perbaikan dalam penyusunan laporan praktikum selanjutnya. Demikian laporan ini disusun, semoga laporan ini dapat bermanfaat bagi kita semua.

Bandung, 28 April 2023

Praktikan

## DAFTAR ISI

|  |    |
|--|----|
| <b>LEMBAR PENGESAHAN</b> .....                       | 2  |
| <b>KATA PENGANTAR</b> .....                          | i  |
| <b>DAFTAR TABEL</b> .....                            | iv |
| <b>DAFTAR GAMBAR</b> .....                           | vi |
| <b>BAB I</b>   |    |
| <b>PENDAHULUAN</b> .....                             | 1  |
| 1.1 Latar Belakang .....                             | 1  |
| 1.2 Tujuan dan Manfaat Praktikum.....                | 1  |
| 1.3 Waktu dan Lokasi Praktikum.....                  | 3  |
| 1.4 Proses Praktikum.....                            | 3  |
| 1.5 Sistematika Laporan .....                        | 10 |
| <b>BAB II</b>  |    |
| <b>PRAKTIKUM LABORATORIUM</b> .....                  | 12 |
| 2.1 Profil Analisis Jaminan Sosial .....             | 12 |
| 2.1.1 Gambaran Umum Masalah.....                     | 12 |
| 2.1.2 Tinjauan Konsep dan Teori .....                | 13 |
| 2.1.3 Proses Asesmen .....                           | 15 |
| 2.1.4 Hasil Asesmen .....                            | 16 |
| 2.1.5 Rencana Intervensi.....                        | 19 |
| 2.2 Profil Analisis Sumber Dana Bantuan Sosial ..... | 25 |
| 2.2.1 Gambaran Umum Masalah.....                     | 25 |
| 2.2.2 Tinjauan Konsep dan Teori .....                | 25 |
| 2.2.3 Proses Asesmen .....                           | 26 |
| 2.2.4 Hasil Asesmen .....                            | 27 |
| 2.2.5 Rencana Intervensi.....                        | 30 |
| 2.3 Profil Analisis Pemberdayaan Sosial .....        | 35 |
| 2.3.1 Gambaran Umum Masalah.....                     | 35 |
| 2.3.2 Tinjauan Konsep dan Teori .....                | 35 |
| 2.3.3 Proses Asesmen .....                           | 37 |
| 2.3.4 Hasil Asesmen .....                            | 38 |

|  |    |
|--|----|
| 2.3.5 Rencana Intervensi .....                       | 41 |
| 2.4 Profil Analisis Penataan Lingkungan Sosial ..... | 47 |
| 2.4.1 Gambaran Umum Masalah .....                    | 47 |
| 2.4.2 Tinjauan Konsep dan Teori .....                | 48 |
| 2.4.3 Proses Asesmen .....                           | 50 |
| 2.4.4 Hasil Asesmen .....                            | 51 |
| 2.4.5 Rencana Intervensi .....                       | 54 |
| 2.5 Profil Analisis Penanggulangan Bencana .....     | 60 |
| 2.5.1 Gambaran Umum Masalah .....                    | 60 |
| 2.5.2 Tinjauan Konsep dan Teori .....                | 60 |
| 2.5.3 Proses Asesmen .....                           | 62 |
| 2.5.4 Hasil Asesmen .....                            | 63 |
| 2.5.5 Rencana Intervensi .....                       | 67 |
| <b>BAB III</b>                                       |    |
| <b>KESIMPULAN DAN REKOMENDASI</b> .....              | 72 |
| 3.1 Kesimpulan .....                                 | 72 |
| 3.2 Rekomendasi .....                                | 74 |
| <b>DAFTAR PUSTAKA</b> .....                          | 75 |
| <b>LAMPIRAN</b> .....                                | 77 |

## DAFTAR TABEL

|   |    |
|---|----|
| Tabel 2.1 Sistem Partisipan Kegiatan Penyuluhan Sosial Manfaat Program BPJS Ketenagakerjaan bagi Pekerja Sektor Informal .....    | 21 |
| Tabel 2.2 Rencana Anggaran Kegiatan Penyuluhan Sosial Manfaat Program BPJS Ketenagakerjaan bagi Pekerja Sektor Informal .....     | 22 |
| Tabel 2.3 Analisis SWOT Penyuluhan Sosial Manfaat Program BPJS Ketenagakerjaan bagi Pekerja Sektor Informal. ....                 | 23 |
| Tabel 2.4 Jadwal Kegiatan Penyuluhan Sosial Manfaat Program BPJS Ketenagakerjaan bagi Pekerja Sektor Informal .....               | 24 |
| Tabel 2.5 Sistem Partisipan Kegiatan Pelatihan dan Pengembangan Kapasitas DKM Atlas. ....   | 31 |
| Tabel 2.6 Rencana Anggaran Kegiatan Pelatihan dan Pengembangan Kapasitas DKM Atlas .....  | 32 |
| Tabel 2.7 Analisis SWOT Kegiatan Pelatihan dan Pengembangan Kapasitas DKM Atlas .....   | 33 |
| Tabel 2.8 Jadwal Kegiatan Pelatihan dan Pengembangan Kapasitas DKM Atlas. ....  | 34 |
| Tabel 2.9 Sistem Partisipan Kegiatan Pelatihan Kewirausahaan Bagi Perempuan Kepala Keluarga. ....                                 | 43 |
| Tabel 2.10 Rencana Anggaran Kegiatan Pelatihan Kewirausahaan Bagi Perempuan Kepala Keluarga. ....                                 | 44 |
| Tabel 2.11 Analisis SWOT Kegiatan Pelatihan Kewirausahaan Bagi Perempuan Kepala Keluarga. ....                                    | 45 |
| Tabel 2.12 Jadwal Kegiatan Pelatihan Kewirausahaan Bagi Perempuan Kepala Keluarga. ....   | 46 |
| Tabel 2.13 Sistem Partisipan Kegiatan Penyuluhan Open Defecation Free (ODF) Bagi Masyarakat Yang Belum Memiliki Septic Tank ..... | 55 |
| Tabel 2.14 Rencana Anggaran Kegiatan Penyuluhan Open Defecation Free (ODF) Bagi Masyarakat Yang Belum Memiliki Septic Tank. ....  | 57 |
| Tabel 2.15 Analisis SWOT Kegiatan Penyuluhan Open Defecation Free (ODF) Bagi Masyarakat Yang Belum Memiliki Septic Tank. ....     | 57 |
| Tabel 2.16 Jadwal Kegiatan Penyuluhan Open Defecation Free (ODF) Bagi Masyarakat Yang Belum Memiliki Septic Tank. ....            | 59 |
| Tabel 2.17 Sistem Partisipan Kegiatan Penyuluhan Mitigasi Bencana Kepada Masyarakat Kelurahan Babakan Surabaya. ....              | 68 |

|   |    |
|---|----|
| Tabel 2.18 Rencana Anggaran Kegiatan Sosialisasi Mitigasi Bencana Kepada Masyarakat Kelurahan Babakan Surabaya..... | 69 |
| Tabel 2.19 Analisis SWOT Kegiatan Penyuluhan Mitigasi Bencana Kepada Masyarakat Kelurahan Babakan Surabaya.....     | 70 |
| Tabel 2.20 Jadwal Kegiatan Sosialisasi Mitigasi Bencana Kepada Masyarakat Kelurahan Babakan Surabaya.....           | 71 |

## **DAFTAR GAMBAR**

|   |    |
|---|----|
| Gambar.2.1 Analisis Pohon Masalah Jaminan Sosial.....                     | 17 |
| Gambar 2.2 Analisis Pohon Masalah Sumber Dana Bantuan Sosial (SDBS) ..... | 28 |
| Gambar 2.3 Analisis Pohon Masalah Pemberdayaan Sosial.....                | 39 |
| Gambar 2.4 Analisis Pohon Masalah Penataan Lingkungan Sosial .....        | 52 |
| Gambar 2.5 Analisis Pohon Masalah Penanggulangan Bencana .....            | 64 |

## **DAFTAR LAMPIRAN**

|  |    |
|--|----|
| Lampiran 1 : Resume Pembekalan Analisis Jaminan Sosial, 09 Februari 2023 ..  | 77 |
| Lampiran 2 : Resume Analisis Sumber Dana Bantuan Sosial, 22 Februari 2023    | 79 |
| Lampiran 3 : Resume Analisis Pemberdayaan Sosial, 08 Maret 2023 .....        | 81 |
| Lampiran 4 : Resume Analisis Penataan Lingkungan Sosial, 22 Maret 2023 ..... | 82 |
| Lampiran 5 : Resume Analisis Penanggulangan Bencana, 05 April 2023 .....     | 83 |

# **BAB I**

## **PENDAHULUAN**

### **1.1 Latar Belakang**

Proses pendidikan di Politeknik Kesejahteraan Sosial (Poltekesos) Bandung tidak hanya dilakukan melalui pembelajaran dalam kelas (*classroom teaching*), tetapi juga melalui praktikum laboratorium (*laboratory practicum*) *indoor* dan *outdoor*. Kegiatan praktikum menjadi wahana bagi mahasiswa untuk mengasah keterampilan-keterampilan dasar dan keterampilan-keterampilan khusus dalam proses intervensi pekerjaan sosial. Dengan demikian mahasiswa diharapkan memiliki kemampuan dan keterampilan dalam praktik aras mikro, meso, dan makro, namun praktikan berfokus pada arah makro pada praktikum laboratorium di Kelurahan Babakan Surabaya.

Praktikum Laboratorium Program Studi Perlindungan dan Pemberdayaan Sosial menjadi bagian penting dalam membentuk profil lulusan Program Studi Perlindungan dan Pemberdayaan Sosial yaitu sebagai Analis Jaminan Sosial, Analis Sumber Dana Bantuan Sosial, Analis Pemberdayaan Sosial, Analis Penataan Lingkungan Sosial, dan Analis Penanggulangan Bencana. Melalui praktikum laboratorium, mahasiswa diharapkan dapat meningkatkan kemampuan dalam melakukan keterampilan praktik intervensi pekerjaan sosial mulai proses awal hingga pengakhiran melalui aktivitas di lokasi praktikum laboratorium Program Studi Perlindungan dan Pemberdayaan Sosial. Demikian pula dalam praktikum ini dapat meningkatkan kemampuan mahasiswa dalam mengimplementasikan keterampilan dalam perlindungan dan pemberdayaan sosial. Kegiatan praktikum laboratorium berfokus pada penguasaan keterampilan dasar dan keterampilan proses intervensi pekerjaan sosial dalam menangani permasalahan sosial di masyarakat dan organisasi sosial.

Dalam kesempatan kali ini Kegiatan Praktikum Laboratorium yang dilaksanakan oleh praktikan yaitu di Kelurahan Babakan Surabaya, Kecamatan Kiaracandong, Provinsi Jawa Barat.

### **1.2 Tujuan dan Manfaat Praktikum**

#### **1.2.1 Tujuan Praktikum**

Praktikum laboratorium bertujuan agar mahasiswa memiliki :

1. Sikap menjunjung tinggi nilai kemanusiaan dalam menjalankan tugas berdasarkan agama, moral, dan etika; menghargai keanekaragaman budaya, perbedaan agama, kepercayaan, dan pendapat, serta temuan orisinil orang lain; memiliki kepekaan sosial, kepedulian, serta kerjasama dalam masyarakat dan lingkungan; taat hukum, jujur, teliti dan disiplin dalam kehidupan bermasyarakat; menginternalisasi nilai, norma, dan etika akademik; menunjukkan sikap bertanggung jawab atas pekerjaan di bidang keahlian perlindungan dan pemberdayaan sosial secara mandiri; menginternalisasi semangat kemandirian, kejuangan, dan kewirausahaan.

2. Kemampuan untuk menerapkan pengetahuan, metode dan teknik praktik pekerjaan sosial dalam perlindungan dan pemberdayaan sosial.
3. Kemampuan untuk mengimplementasikan prinsip dan etika pekerjaan sosial dalam menerapkan metode dan teknik dalam praktik perlindungan dan pemberdayaan sosial.
4. Kemampuan untuk mempraktikkan keterampilan metode dan teknik praktik pekerjaan sosial dalam perlindungan dan pemberdayaan sosial.
5. Memiliki keterampilan dalam melakukan proses intervensi pekerjaan sosial meliputi tahapan :
  - a. Pendekatan Awal
  - b. Asesmen
  - c. Perencanaan Intervensi

### **1.2.2 Manfaat Praktikum**

Bagi Mahasiswa :

1. Terbentuknya sikap mahasiswa yang menjunjung tinggi nilai kemanusiaan dalam menjalankan tugas berdasar agama, moral, dan etika; menghargai keanekaragaman budaya, agama, kepercayaan, dan pendapat, serta temuan orisinal orang lain; memiliki kepekaan sosial, kepedulian, serta kerjasama dalam masyarakat dan lingkungan; taat hukum, jujur, teliti dan disiplin dalam kehidupan bermasyarakat; menginternalisasi nilai, norma, dan etika akademik; menunjukkan sikap bertanggung jawab atas pekerjaan di bidang keahlian perlindungan dan pemberdayaan sosial secara mandiri; menginternalisasi semangat kemandirian, kejujuran, dan kewirausahaan.
2. Meningkatnya kemampuan mahasiswa dalam menerapkan metode dan teknik praktik pekerjaan sosial dalam perlindungan dan pemberdayaan sosial.
3. Meningkatnya kemampuan mahasiswa dalam mengimplementasikan prinsip dan etika pekerjaan sosial dalam menerapkan metode dan teknik praktik pekerjaan sosial dalam perlindungan dan pemberdayaan sosial.
4. Meningkatnya kemampuan mahasiswa dalam mempraktikkan keterampilan metode dan teknik praktik pekerjaan sosial dalam perlindungan dan pemberdayaan sosial.
5. Memberi kesempatan kepada mahasiswa untuk menerapkan dan mengintegrasikan pengetahuan dan keterampilan yang dimilikinya secara nyata dalam praktik perlindungan dan pemberdayaan sosial.
6. Mahasiswa memiliki keterampilan praktik pekerjaan sosial dalam perlindungan dan pemberdayaan sosial yang meliputi tahapan :
  - a. Pendekatan awal
  - b. Asesmen
  - c. Rencana Intervensi

Bagi Lembaga :

1. Meningkatkan kualitas kurikulum Program Sarjana Terapan Program Studi Perlindungan dan Pemberdayaan Sosial Politeknik Kesejahteraan Sosial Bandung.
2. Sebagai alat evaluasi untuk perbaikan kurikulum Program Sarjana Terapan Program Studi Perlindungan dan Pemberdayaan Sosial Politeknik Kesejahteraan Sosial Bandung.

### **1.3 Waktu dan Lokasi Praktikum**

Lokasi Praktikum yakni di Kelurahan Babakan Surabaya, Kecamatan Kiaracondong, Bandung Jawa Barat. Secara geografis Kelurahan Babakan Surabaya Kecamatan Kiaracondong memiliki bentuk wilayah datar dari total keseluruhan luas wilayah. Ditinjau dari sudut ketinggian tanah, Kelurahan Babakan Surabaya berada pada ketinggian 700 m diatas permukaan air laut. Suhu maksimum dan minimum di Kelurahan Babakan Surabaya berkisar 28 °C dan 26 °C, sedangkan dilihat dari segi hujan berkisar 2400 mm/th dan jumlah hari dengan curah hujan yang terbanyak sebesar 30 hari.

Waktu pelaksanaan Praktikum Laboratorium sesuai dengan tahapan proses terbagi menjadi 3 tahapan, yaitu :

1. Pra Lapangan
    - a. Pembekalan : 02 Februari 2023
    - b. Pelepasan Praktikan : 08 Februari 2023
  2. Lapangan (Indoor) : 09 Februari - 15 April 2023
    - a. Praktik Analis Jaminan Sosial : 09 Februari - 18 Februari 2023
    - b. Praktik Analis Sumber Dana Bantuan Sosial : 22 Februari - 04 Maret 2023
    - c. Praktik Analis Pemberdayaan Sosial : 08 Maret – 18 April 2023
    - d. Praktik Analis Penataan Lingkungan Sosial : 22 Maret – 01 April 2023
    - e. Praktik Analis Penanggulangan Bencana : 05 April – 15 April 2023
  3. Pasca Lapangan
    - a. Bimbingan penulisan laporan : 16 - 26 April 2023
    - b. Pendaftaran ujian : 27 - 29 April 2023
    - c. Ujian Lisan Praktikum : 02 - 03 Mei 2023
- Perbaikan dan penyerahan Laporan : 03 - 10 Mei 2023

### **1.4 Proses Praktikum**

Pelaksanaan praktikum dilakukan secara kelompok. Penentuan kelompok dilakukan oleh Prodi Lindayasos melalui Laboratorium Lindayasos, dengan jumlah anggota kelompok berkisar antara 7-8 orang per kelompok, yang akan dibimbing oleh 1 (satu) orang dosen pembimbing praktikum. Praktikum Laboratorium dilaksanakan selama tiga bulan selama 6 jam per hari, dilaksanakan setiap hari Rabu sampai dengan hari Sabtu pada setiap minggunya, selama satu semester (17 minggu), dengan bobot 6 SKS.

Proses praktikum laboratorium dilaksanakan melalui 3 (tiga) tahap yaitu tahap persiapan, tahap pelaksanaan, dan tahap pengakhiran.

## **1. Tahap Persiapan**

Tahap persiapan merupakan tahap pra lapangan yang dilaksanakan untuk menyiapkan praktikan dan dosen pembimbing praktikum dalam memahami kegiatan praktikum laboratorium. Tahap pra lapangan terdiri dari kegiatan-kegiatan sebagai berikut:

### **1). Pembekalan Umum**

Pembekalan umum dilaksanakan dengan pemberian materi tentang Peningkatan Kompetensi Analisis Jaminan Sosial, Analisis Sumber Dana Bantuan Sosial, Analisis Pemberdayaan Sosial, Analisis Penataan Lingkungan Sosial, Analisis Penanggulangan Bencana oleh nara sumber yang terdiri dari:

- a. Gayatri Waditra Nirwesti, ME
- b. Tonton Heriyanto (CSR Manager PT.AAPC Indonesia)
- c. Samsul Maarif (Project Manager Yayasan Usaha Mulia Kab. Cianjur)
- d. Ade Reno, AKS.,MSW (Deputy 1 CEO, Islamic Relief Indonesia)
- e. Mohd Robi Amri (Perencana Ahli Madya BNPB Jakarta)

### **2). Bimbingan pra lapangan oleh dosen pembimbing praktikum:**

- a. Review tentang materi pembekalan umum dan penugasan melalui, *Google Classroom*
- b. Bimbingan teori/konsep dan keterampilan yang akan diterapkan
- c. Melakukan Praktik, demonstrasi, *role playing* tentang kegiatan dan teknologi Perlindungan dan pemberdayaan sosial dengan menggunakan data sekunder, dalam hal :
  - i Mengenal populasi kelompok sasaran (*population target group*) dan lingkungan sosialnya.
  - ii Mengidentifikasi dan memahami program-program : Sistem Jaminan Sosial, Sumber Dana Bantuan Sosial, Pemberdayaan Sosial, Penataan Lingkungan Sosial, Penanggulangan Bencana
  - iii Mempelajari isu-isu masalah perlindungan dan pemberdayaan sosial yang terkait dengan 5 (lima) profil Prodi Lindayasos.
  - iv Mengidentifikasi kebijakan dan program/kegiatan penanganan masalah Perlindungan dan Pemberdayaan sosial sesuai dengan 5 (lima) profil Prodi Lindayasos.
- d. Membuat matriks rencana kerja dan desain teknologi yang sesuai dengan kegiatan praktikum laboratorium.

### **3). Serah terima praktikan dari Prodi kepada Dosen Pembimbing Praktikum**

Serah terima praktikan, dilaksanakan secara daring dengan menggunakan media *zoom meeting* dilakukan oleh Kaprodi Lindayasos kepada Dosen Poltekkes Bandung yang ditunjuk sebagai dosen pembimbing praktikum.

## **2. Tahap Lapangan**

Tahap lapangan dilaksanakan dalam lima sesi sesuai profil lulusan Prodi Lindayasos yaitu praktik sebagai Analisis Jaminan Sosial, Analisis Sumber Dana Bantuan Sosial, Analisis Pemberdayaan Sosial, Analisis Penataan Lingkungan Sosial,

dan Analisis Penanggulangan Bencana Setiap sesi dilaksanakan selama 14 hari kalender, dengan rician kegiatan sebagai berikut:

**1). Peningkatan Kompetensi Analisis Jaminan Sosial**

a. Peningkatan Kompetensi Analisis Jaminan Sosial oleh praktisi/pakar Gayatri Waditra Nirwesti, ME membahas tentang pengalaman praktisi dalam mengelola pelaksanaan sistem jaminan sosial, yang meliputi:

- i Berbagai isu dalam implementasi jaminan sosial
- ii Model jaminan sosial yang digunakan
- iii Keterampilan-keterampilan yang diperlukan dalam pengelolaan jaminan sosial
- iv Merancang program jaminan sosial
- v Melakukan analisis kelayakan rancangan program jaminan sosial
- vi Stakeholder terkait program jaminan sosial.

b. Peningkatan Kompetensi Analisis Jaminan Sosial oleh dosen Prodi Lindayasos, dengan materi mengacu pada kompetensi profil Analisis Jaminan Sosial, sebagai berikut:

1) Pengetahuan:

- (1) Mengetahui konsep teoritis kebutuhan dasar manusia
- (2) Memahami konsep masalah sosial dan masalah kesejahteraan sosial
- (3) Mengetahui konsep perlindungan dan jaminan sosial
- (4) Mengetahui konsep standar praktik pekerjaan sosial

2) Keterampilan

- (1) Mampu melaksanakan intervensi pekerjaan sosial yang ditujukan untuk mencegah terjadinya disfungsi sosial individu, keluarga, kelompok, dan masyarakat.
- (2) Mampu menganalisis dan menyusun program perlindungan dan jaminan sosial untuk mencegah dan menangani resiko dari guncangan dan kerentanan sosial individu, keluarga, kelompok, dan masyarakat agar kelangsungan hidupnya dapat dipenuhi sesuai dengan kebutuhan dasar minimal.
- (3) Mampu menganalisis dan menyusun program bantuan sosial.
- (4) Mampu menganalisis dan menyusun program advokasi sosial Mampu menganalisis dan menyusun program pemberian akses bantuan hukum.

c. Praktik Analisis Jaminan Sosial, meliputi :

- 1) Melakukan pendekatan awal untuk mengidentifikasi kasus-kasus atau masalah-masalah dalam pelaksanaan Jaminan Sosial
- 2) Melakukan Asesmen, dengan menggunakan data sekunder
- 3) Menyusun Rencana Intervensi sesuai dengan kasus/permasalahan yang dipilih oleh praktikan
- 4) Menyusun laporan praktik analisis jaminan sosial

## **2). Peningkatan Kompetensi Analis Sumber Dana Bantuan Sosial**

a. Peningkatan Kompetensi Analis Sumber Dana Bantuan Sosial oleh praktisi/industri Tonton Heriyanto (CSR Manager PT.AAPC Indonesia) membahas tentang pengalaman praktisi dalam mengelola sumber dana bantuan sosial, yang meliputi:

- i. Berbagai isu dalam implementasi sumber dana bantuan sosial,
- ii. Model sumber dana bantuan sosial, yang digunakan
- iii. Keterampilan-keterampilan yang diperlukan dalam pengelolaan sumber dana bantuan sosial,
- iv. Merancang program sumber dana bantuan sosial,
- v. Melakukan analisis kelayakan rancangan program sumber dana bantuan sosial,
- vi. Stakeholder terkait program sumber dana bantuan sosial,

b. Peningkatan Kompetensi Analis Sumber Dana Bantuan Sosial oleh dosen Prodi Lindayasos yang ditugaskan, dengan materi mengacu pada kompetensi profil Analis Sumber Dana Bantuan Sosial, sebagai berikut:

### 1). Pengetahuan

- (1) Menguasai konsep bantuan sosial dan jenisnya
- (2) Menguasai konsep sumber dana bantuan sosial
- (3) Menguasai konsep penggalangan dana dan prinsip-prinsip penggalangan sumber dana bantuan sosial
- (4) Menguasai konsep perencanaan dalam penggalangan sumber dana bantuan sosial
- (5) Menguasai konsep pelaksanaan dan kebijakan penggalangan sumber dana bantuan sosial
- (6) Menguasai konsep monitoring dan evaluasi dalam penggalangan sumber dana bantuan sosial

### 2). Keterampilan

- (1) Mampu menganalisis dan menyusun program perencanaan dalam penggalangan dana dan pengelolaan dana bantuan sosial
- (2) Mampu dalam menganalisis dan menyusun program pelaksanaan dalam penggalangan dana dan pengelolaan dana bantuan sosial.
- (3) Mampu menganalisis dan menyusun program monitoring dan evaluasi dalam penggalangan dana dan pengelolaan dana bantuan sosial
- (4) Mampu menganalisis dan menyusun sistem pelaporan dalam penggalangan dana dan pengelolaan dana bantuan sosial
- (5) Mampu menganalisis dan menyusun sistem informasi dan komunikasi dalam penggalangan dana pengelolaan dana bantuan sosial

c. Praktik Analis Sumber Dana Bantuan Sosial, meliputi :

- 1) Melakukan pendekatan awal untuk mengidentifikasi kasus-kasus/ masalah-masalah dalam pengelolaan sumber dana bantuan sosial
- 2) Melakukan Asesmen, dengan menggunakan data sekunder

- 3) Menyusun Rencana Intervensi
- 4) Menyusun laporan praktik analisis sumber dana bantuan sosial

### **3). Peningkatan Kompetensi Analisis Pemberdayaan Sosial**

a. Membahas tentang pengalaman praktisi dalam mengelola Pemberdayaan Sosial, yang meliputi:

- i. Berbagai isu dalam implementasi pemberdayaan sosial,
- ii. Model pemberdayaan sosial, yang digunakan
- iii. Keterampilan-keterampilan yang diperlukan dalam Pemberdayaan Sosial,
- iv. Merancang program Pemberdayaan Sosial,
- v. Melakukan analisis kelayakan rancangan program Pemberdayaan Sosial
- vi. Stakeholder terkait program Pemberdayaan Sosial

b. Peningkatan Kompetensi Analisis Pemberdayaan Sosial oleh Samsul Maarif (Project Manager Yayasan Usaha Mulia Kab. Cianjur), dengan materi mengacu pada kompetensi profil Analisis Pemberdayaan Sosial, sebagai berikut:

#### 1). Pengetahuan

- (1) Menguasai Konsep kebutuhan individu, keluarga, kelompok, dan masyarakat dalam pemberdayaan sosial
- (2) Menguasai Konsep dan teknologi pemberdayaan sosial
- (3) Menguasai Konsep sumber daya penyelenggaraan sosial dalam pemberdayaan sosial
- (4) Menguasai Konsep supervisi dalam program pemberdayaan sosial
- (5) Menguasai Konsep pendampingan sosial dan penguatan kelembagaan sosial dalam pemberdayaan sosial
- (6) Menguasai Konsep keserasian sosial dan pemasaran hasil usaha dalam pemberdayaan sosial

#### 2). Keterampilan

- (1) Mampu mengidentifikasi permasalahan dan sumber daya yang dapat dikembangkan dalam pemberdayaan individu, keluarga, kelompok dan masyarakat
- (2) Mampu menganalisis dan menyusun program penumbuhan kesadaran dan pemberian motivasi dalam pemberdayaan sosial
- (3) Mampu menganalisis dan menyusun program pemberian keterampilan dalam pemberdayaan sosial
- (4) Mampu menganalisis dan menyusun program penguatan kelembagaan dalam masyarakat dalam pemberdayaan sosial
- (5) Mampu melaksanakan program pendampingan sosial untuk pemberdayaan sosial
- (6) Mampu menganalisis dan menyusun program kemitraan dan penggalangan dana untuk pemberdayaan sosial
- (7) Mampu melaksanakan pemberian akses terhadap stimulan modal, peralatan usaha, dan tempat usaha
- (8) Mampu melaksanakan peningkatan akses pemasaran hasil usaha

(9) Mampu melaksanakan supervisi dan advokasi sosial dalam pemberdayaan sosial

(10) Mampu menganalisis dan menyusun program keserasian sosial dan bimbingan lanjut dalam pemberdayaan sosial

c. Praktik Analisis Pemberdayaan Sosial, meliputi :

- 1) Melakukan pendekatan awal untuk mengidentifikasi kasus-kasus/ masalah-masalah dalam pelaksanaan pemberdayaan sosial
- 2) Melakukan Asesmen, dengan menggunakan data sekunder
- 3) Menyusun Rencana Intervensi
- 4) Menyusun laporan praktik analisis pemberdayaan sosial

#### **4). Peningkatan Kompetensi Analisis Penataan Lingkungan Sosial**

a. Peningkatan Kompetensi Analisis Penataan Lingkungan Sosial oleh praktisi/industry Ade Reno, AKS.,MSW (Deputy 1 CEO, Islamic Relief Indonesia) membahas tentang pengalaman praktisi dalam mengelola Penataan Lingkungan Sosial, yang meliputi:

- i. Berbagai isu dalam mengelola penataan lingkungan sosial
- ii. Model penataan lingkungan sosial yang digunakan
- iii. Keterampilan-keterampilan yang diperlukan dalam penataan lingkungan sosial Merancang program penataan lingkungan sosial
- iv. Melakukan analisis kelayakan rancangan program penataan lingkungan sosial
- v. Stakeholder terkait program Penataan Lingkungan Sosial

b. Peningkatan Kompetensi Analisis penataan lingkungan sosial oleh dosen Prodi Lindayasos, dengan materi mengacu pada kompetensi profil Analisis Penataan Lingkungan Sosial, sebagai berikut:

1). Pengetahuan

- (1) Menguasai Konsep ekologi manusia dalam lingkungan sosial
- (2) Menguasai Konsep krisis lingkungan, konflik sosial, dan urbanisasi
- (3) Menguasai Konsep degradasi lingkungan dan bencana alam
- (4) Menguasai Konsep adaptasi ekologi manusia
- (5) Menguasai Konsep interaksi sosial-ekologi dalam suatu sistem sosial komunitas dan ekosistem
- (6) Menguasai Konsep kearifan lokal dalam pengelolaan sumber daya alam
- (7) Menguasai Konsep praktik pekerjaan sosial dalam penataan lingkungan sosial

2). Keterampilan

- (1) Mampu menganalisis hubungan permasalahan lingkungan dengan munculnya masalah sosial
- (2) Mampu menganalisis dan menyusun program pengembangan kearifan lokal dalam pengelolaan sumber daya alam

(3) Mampu menganalisis dan menyusun program penataan lingkungan sosial dalam peningkatan keberfungsian individu, keluarga, kelompok, dan masyarakat

c. Praktik Analisis Penataan Lingkungan Sosial, meliputi :

- 1) Melakukan pendekatan awal untuk mengidentifikasi kasus-kasus/masalah-masalah dalam penataan lingkungan sosial
- 2) Assesmen dengan menggunakan data sekunder
- 3) Menyusun Rencana Intervensi
- 4) Menyusun laporan praktik Analisis Penataan Lingkungan Sosial

## **5). Peningkatan Kompetensi Analisis Penanggulangan Bencana**

a. Peningkatan Kompetensi Analisis Penanggulangan Bencana oleh praktisi/industri Mohd Robi Amri (Perencana Ahli Madya BNPB Jakarta) membahas tentang pengalaman praktisi dalam penanggulangan bencana, yang meliputi:

- i. Berbagai isu dalam penanggulangan bencana
- ii. Model penanggulangan bencana yang digunakan
- iii. Keterampilan-keterampilan yang diperlukan dalam penanggulangan bencana
- iv. Merancang program penanggulangan bencana
- v. Melakukan analisis kelayakan rancangan program penanggulangan bencana
- vi. Stakeholder terkait program penanggulangan bencana

b. Peningkatan Kompetensi Analisis Penanggulangan Bencana oleh dosen yang ditugaskan, dengan materi mengacu pada kompetensi Profil Analisis Penanggulangan Bencana, sebagai berikut:

1). Pengetahuan

- (1) Menguasai Konsep bencana alam dan non alam serta jenis-jenisnya
- (2) Menguasai Konsep masalah bencana dan sistem penanggulangan bencana
- (3) Menguasai Konsep mitigasi bencana, dan pengurangan risiko bencana.
- (4) Menguasai Konsep perlindungan korban bencana pada saat status darurat bencana
- (5) Menguasai Konsep standar minimum pemenuhan kebutuhan dasar korban bencana

2). Keterampilan

- (1) Mampu melaksanakan intervensi pekerjaan sosial yang ditujukan untuk pengurangan risiko bencana
- (2) Mampu menganalisis dan menyusun program perlindungan korban pada saat status darurat bencana
- (3) Mampu menganalisis pemenuhan kebutuhan dasar korban bencana dan pengungsi

(4) Mampu menganalisis dan menyusun program pemberdayaan korban bencana pasca bencana

(5) Mampu menganalisis dan menyusun program pengembangan masyarakat resilien terhadap bencana

c. Praktik Analisis Penanggulangan Bencana, meliputi :

1) Melakukan pendekatan awal untuk mengidentifikasi kasus-kasus/ masalah-masalah dalam penanggulangan bencana

2) Melakukan Assesmen, dengan menggunakan data sekunder

3) Menyusun Rencana Intervensi

4) Menyusun laporan praktik penanggulangan bencana

### **3. Tahap Pasca Lapangan**

1. Finalisasi penyusunan laporan akhir praktikum

2. Ujian Lisan Praktikum

3. Perbaikan dan penyerahan laporan

#### **1.5 Sistematika Laporan**

Output dari kegiatan praktikum ini adalah berupa laporan akhir praktikum. Laporan praktikum dibuat dan diperiksa pada setiap tahap perkembangan praktikum yang mengacu pada kolom hasil-hasil yang diharapkan pada bagian tugas praktikan.

Beberapa data yang perlu dilengkapi dalam laporan akhir antara lain :

1. Data mentah lapangan berupa naskah-naskah dokumen

2. Sumber pustaka

3. Peta

4. Foto

5. Video dan lain-lain

Berikut ini adalah sistematika laporan akhir individu Praktikum Laboratorium Politeknik Kesejahteraan Sosial Bandung Program Studi Perlindungan dan Pemberdayaan Sosial Tahun 2023 dimana sistematika laporan ini akan digunakan oleh praktikan dalam menyusun hasil laporan praktikum.

**BAB I PENDAHULUAN**, memuat latar belakang, tujuan dan manfaat praktikum, waktu dan lokasi praktikum, proses praktikum, dan sistematika laporan.

**BAB II KAJIAN LITERATUR**, memuat tentang tinjauan konsep/teori yang relevan dengan kasus/masalah kesejahteraan sosial yang dipilih serta konsep/teori yang relevan dengan profil Analis Jaminan Sosial, Analis Sumber Dana Bantuan Sosial, Analis Pemberdayaan Sosial, Analis Penataan Lingkungan Sosial, dan Analis Penanggulangan Bencana

**BAB III PRAKTIKUM LABORATORIUM**, yang berisi tentang Profil Analis Jaminan Sosial, Profil Analis Sumber Dana Bantuan Sosial, Profil Analis Pemberdayaan Sosial, Profil Analis Penataan Lingkungan Sosial, dan Profil Analis Penanggulangan Bencana. Masing-masing profil membahas mengenai gambaran umum masalah, tinjauan konsep/teori yang relevan dengan kasus/masalah kesejahteraan sosial yang dipilih, hasil asesmen, dan rencana intervensi.

**BAB IV RENCANA INTERVENSI**, memuat tentang rencana penanganan kasus/masalah yang dipilih pada setiap profil Prodi Lindayasos, dengan sistematika penulisan rencana intervensi terdiri dari: Latar Belakang, Tujuan umum dan khusus, Bentuk Kegiatan dan Program; Sistem Partisipan; Metode dan Teknik; Rencana Anggaran Biaya dan alat yang dibutuhkan; Analisis kelayakan Program; Jadwal dan langkah-langkah kegiatan.

**BAB V KESIMPULAN DAN REKOMENDASI**, memuat kesimpulan hasil praktikum dan rekomendasi yang ditunjukkan kepada Program Studi Perlindungan dan Pemberdayaan Sosial serta Politeknik Kesejahteraan Sosial Bandung.

## **BAB II**

### **PRAKTIKUM LABORATORIUM**

#### **2.1 Profil Analisis Jaminan Sosial**

##### **2.1.1 Gambaran Umum Masalah**

BPJS Ketenagakerjaan merupakan badan hukum yang disediakan untuk masyarakat dengan tujuan memberikan perlindungan sosial kepada seluruh pekerja di Indonesia dari risiko sosial ekonomi tertentu. Undang-undang Nomor 13 tahun 2003 tentang Ketenagakerjaan mengamanatkan peningkatan kesejahteraan bagi para pekerja. Hal tersebut diwujudkan dengan perlindungan pekerja melalui mekanisme kepesertaan jaminan sosial BPJS Ketenagakerjaan. Jaminan sosial ketenagakerjaan tidak hanya untuk pekerja formal, melainkan juga untuk pekerja sektor informal. Pekerja sektor informal masuk ke dalam kategori Pekerja Bukan Penerima Upah (PBBU). Pekerjaan yang termasuk ke dalam pekerjaan informal yaitu seperti berusaha sendiri, bekerja dibantu buruh tidak tetap, pekerja bebas, dan pekerja keluarga/tidak di bayar.

Manfaat perlindungan dari program BPJS Ketenagakerjaan tersebut dapat memberikan rasa aman kepada pekerja sehingga dapat lebih berkonsentrasi dalam meningkatkan motivasi maupun produktivitas kerja karena risiko sosial ekonomi itu bisa terjadi kepada siapa saja, di mana saja dan terhadap siapa saja. Risiko sosial ekonomi itu seperti kecelakaan dan kematian, sehingga perlu ada satu alat pengaman, supaya apabila terjadi risiko sosial ekonomi tadi tidak akan mengganggu kesejahteraan secara drastis. Cakupan program perlindungan ini adalah jaminan kecelakaan kerja, jaminan kematian, jaminan hari tua.

Peserta bukan penerima upah wajib mengikuti 2(dua) program yaitu Jaminan Kecelakaan Kerja dan Jaminan Kematian dan dapat mengikuti program Jaminan Hari Tua secara sukarela sebagaimana telah diatur dalam Peraturan Menteri Ketenagakerjaan Nomor 1 Tahun 2016 Tentang Tata Cara Penyelenggaraan Program Jaminan Kecelakaan Kerja, Jaminan Kematian, dan Jaminan hari Tua. Dengan demikian, dapat diketahui bahwasanya Pemerintah pada dasarnya telah memperhatikan kesejahteraan masyarakat.

Dalam implementasinya masih banyak ditemukan kendala sehingga program jaminan sosial belum terlaksana secara optimal dan menyeluruh terutama bagi pekerja pada sektor informal. Masih begitu banyak pekerja informal yang belum terdaftar menjadi peserta BPJS Ketenagakerjaan, hal ini dikarenakan kurangnya pengetahuan dan kesadaran masyarakat akan pentingnya program jaminan sosial ketenagakerjaan. Pekerja bukan penerima upah atau pekerja disektor informal sangat rentan terhadap risiko sakit dan kecelakaan kerja. Karena mereka umumnya bekerja kurang tertib atau seringkali mengabaikan keselamatan kerja tanpa menggunakan pengamanan kerja. Selain itu pekerja bukan penerima upah yang perekonomiannya menengah kebawah atau tidak mampu lebih memikirkan untuk kebutuhan hidup sehari-hari.

## **2.1.2 Tinjauan Konsep dan Teori**

### **2.1.2.1 Definisi Pekerja Sektor Informal**

Undang-Undang Republik Indonesia Nomor 25 Pasal 1 (Ayat 32) Tahun 1997 Tentang Ketenagakerjaan Pekerja sektor informal adalah tenaga kerja yang bekerja dalam hubungan kerja sektor informal dengan menerima upah dan/atau imbalan. Hubungan kerja sektor informal adalah hubungan kerja yang terjalin antara pekerja dan orang perseorangan atau beberapa orang yang melakukan usaha bersama yang tidak berbadan hukum atas dasar saling percaya dan sepakat dengan menerima upah dan/atau imbalan atau bagi hasil.

Undang-Undang Republik Indonesia Nomor 25 Pasal 158 & 159 Tahun 1997 Tenaga Kerja Di Dalam Hubungan Kerja Sektor Informal Dan Di Luar Hubungan Kerja.

- 1) Setiap tenaga kerja yang bekerja di dalam hubungan kerja sektor informal dan di luar hubungan kerja berhak untuk memperoleh jaminan sosial tenaga kerja.
- 2) Jaminan sosial tenaga kerja sebagaimana dimaksud pada ayat (1), dilaksanakan sesuai dengan ketentuan peraturan perundang-undangan yang berlaku.
- 1) Setiap tenaga kerja yang bekerja di dalam hubungan kerja sektor informal dan di luar hubungan kerja berhak untuk memperoleh keselamatan kerja dalam melakukan pekerjaan.
- 2) Keselamatan kerja sebagaimana dimaksud pada ayat (1), dilaksanakan sesuai dengan ketentuan peraturan perundang-undangan yang berlaku.

### **2.1.2.2 Jaminan Sosial**

Jaminan Sosial adalah satu bentuk perlindungan sosial untuk menjamin seluruh rakyat agar dapat memenuhi kebutuhan dasar hidupnya yang layak. (UU No 40 tahun 2004 tentang Sistem Jaminan Sosial Nasional), Jaminan Sosial merupakan hak dari buruh/pekerja untuk mendapatkan perlindungan dan merupakan kewajiban dari pengusaha untuk memberikan perlindungan kepada buruh/pekerja. Bahkan hak atas jaminan sosial di dunia internasional merupakan hak asasi manusia yang tercantum dalam Deklarasi Hak-Hak Asasi Manusia Perserikatan Bangsa-Bangsa (PBB) dimana disebutkan bahwa setiap orang berhak atas perlindungan dan jaminan pada waktu mengalami sakit, cacat, hari tua, meninggal dunia, dan menganggur. Oleh karena itu, ILO (*International Labour Organization*) dalam Konvensi No 102 Tahun 1952 tentang Standar Minimum Jaminan Sosial menyebutkan setidaknya-tidaknya tiga dari Sembilan cabang program jaminan sosial yang secara minimum harus diberikan kepada buruh/pekerja, yaitu jaminan hari tua, jaminan kecelakaan kerja, dan jaminan pemeliharaan kesehatan

Tujuan jaminan sosial agar seluruh kebutuhan dasar hidup rakyatnya dalam hal kesehatan dan perlindungan kesejahteraan saat bekerja tercapai. Pemerintah menjamin segala urusan kesehatan dan ketenagakerjaan lewat sebuah sistem dan

lembaga yang bertugas untuk menjamin kehidupan sosial masyarakatnya. Hal ini sesuai dengan amanat Undang Undang Nomor 40 Tahun 2004 tentang Sistem Jaminan Sosial.

### **2.1.2.3 BPJS Ketenagakerjaan**

Undang-Undang Republik Indonesia No 24 Tahun 2011 Tentang Badan Penyelenggara Jaminan Sosial yang selanjutnya disingkat BPJS adalah badan hukum yang dibentuk untuk menyelenggarakan program jaminan sosial. BPJS bertujuan untuk mewujudkan terselenggaranya pemberian jaminan terpenuhinya kebutuhan dasar hidup yang layak bagi setiap Peserta dan/atau anggota keluarganya.

Salah satu bagian dari program jaminan sosial untuk para pekerja di sektor formal dan informal adalah BPJS Ketenagakerjaan. BPJS Ketenagakerjaan mengelola dana peserta untuk melaksanakan empat program yaitu jaminan kecelakaan kerja, jaminan hari tua, jaminan pensiun, dan jaminan kematian :

#### **1. Jaminan Kecelakaan Kerja (JKK)**

JKK adalah program perlindungan risiko kecelakaan yang terjadi dalam hubungan kerja, termasuk kecelakaan yang terjadi dalam perjalanan dari rumah menuju tempat kerja atau sebaliknya dan penyakit yang disebabkan lingkungan kerja. Besaran iurannya tergantung situasi lingkungan kerja masuk dalam kategori risiko rendah hingga tinggi. Persentase iuran yang dibayarkan antara 0,24% -1,74% dari upah sebulan.

Manfaat yang diterima adalah:

- 1) Perawatan tanpa batas biaya
- 2) Santunan upah selama tidak bekerja sebesar 100% selama 12 bulan pertama, bulan selanjutnya 50%
- 3) Santunan kematian akibat kecelakaan kerja sebesar 48x upah yang dilaporkan perusahaan atau peserta
- 4) Bantuan beasiswa anak untuk dua orang maksimal sebesar Rp174 juta
- 5) Bantuan untuk kesiapan kembali bekerja.

#### **2. Jaminan Hari Tua (JHT)**

Jaminan Hari Tua adalah program perlindungan yang diselenggarakan dengan tujuan untuk menjamin agar peserta menerima uang tunai ketika memasuki masa pensiun, mengalami cacat total tetap, atau meninggal dunia. Manfaat yang diberikan BPJS Ketenagakerjaan berupa uang tunai yang besarnya merupakan nilai akumulasi iuran ditambah hasil pengembangan dari BPJS Ketenagakerjaan.

#### **3. Jaminan Pensiun**

Jaminan Pensiun adalah jaminan sosial untuk mempertahankan derajat kehidupan yang layak bagi peserta atau ahli waris dengan memberikan penghasilan setelah peserta memasuki usia pensiun atau mengalami cacat. Besar iuran yang dipungut sebesar 1% untuk pekerja dan 2% untuk perusahaan dari upah yang dilaporkan. Para peserta akan menerima manfaat dari Jaminan Pensiun antara lain: Manfaat pensiun hari tua

- 1) Manfaat pensiun janda atau duda
- 2) Manfaat pensiun cacat
- 3) Manfaat pensiun anak
- 4) Manfaat pensiun orang tua

#### 4. Jaminan Kematian

Jaminan Kematian (JK) memberikan manfaat uang tunai yang diberikan kepada ahli waris ketika peserta meninggal bukan akibat kecelakaan. Besaran iuran yang harus dibayarkan antara lain: pekerja penerima upah sebesar 0,3% (dari upah yang dilaporkan) dan pekerja bukan penerima upah: Rp 6.800.

Manfaat yang diterima dari Jaminan Kematian antara lain:

- 1) Santunan kematian
- 2) Santunan berkala 24 bulan
- 3) Biaya pemakaman
- 4) Bantuan beasiswa 2 orang anak

Jenis kepesertaan di BPJS Ketenagakerjaan dibagi menjadi empat, yakni:

- 1) Pekerja Penerima upah (PPU)
- 2) Pekerja Bukan Penerima Upah (PBPU)
- 3) Jasa Konstruksi
- 4) Pekerja Migran Indonesia

### 2.1.3 Proses Asesmen

#### 2.1.3.1 Teknik Asesmen

Teknik yang digunakan dalam mengidentifikasi masalah, kebutuhan dan potensi sumber adalah :

##### 1) *Home Visit*

*Home Visit* (kunjungan rumah/tempat) merupakan salah satu teknik yang digunakan praktikan dalam pengumpulan data yang dilakukan dengan mengunjungi langsung lokasi pabrik tahu sumedang yang ada di kelurahan babakan surabaya untuk memperoleh data, keterangan, kemudahan dan komitmen bagi terentaskannya permasalahan pekerja informal melalui kunjungan langsung ke lokasi, yang tujuannya untuk memperoleh informasi yang lebih lengkap dan akurat tentang permasalahan apa saja yang ada disana sehingga *home visit* yang dilakukan berjalan dengan lancar.

##### 2) Wawancara

Wawancara digunakan sebagai teknik pengumpulan data untuk menemukan permasalahan yang ada di Pabrik Tahu Sumedang mengenai BPJS Ketenagakerjaan, dan juga apabila praktikan ingin mengetahui hal-hal dari responden yang lebih mendalam. Teknik wawancara ini digunakan dengan cara sistematis untuk memperoleh informasi-informasi dalam bentuk pernyataan-pernyataan lisan mengenai apa saja permasalahan yang mereka alami. tujuan wawancara adalah untuk memperoleh data dan informasi dari narasumber.

### **2.1.3.2 Tahapan Asesmen**

Kegiatan asesmen yang dilakukan untuk mengidentifikasi masalah, kebutuhan, potensi dan sumber daya terkait isu masalah Analis Jaminan Sosial yang ada di Kelurahan Babakan Surabaya dilakukan dengan tahapan.

Mengidentifikasi permasalahan yang ada di perusahaan pabrik tahu sumedang terkait Jaminan Sosial di Kelurahan Babakan Surabaya, apa yang membuat mereka tidak terdaftar Jaminan Sosial Tenaga Kerja, apa penyebab dan dampak mereka tidak terdaftar menjadi peserta program BPJS Ketenagakerjaan, apa kebutuhan dan potensi sumber daya mereka. Berdasarkan informasi dari pihak kelurahan bahwa ada pekerja sektor informal dipabrik tahu sumedang maka saya (praktikan) memperoleh informasi untuk menemui para pekerja langsung dipabrik, yang memberikan informasi mengenai masalah jaminan sosial yang ada dipabrik tahu sumedang adalah bapak herman salah satu pekerja di pabrik tahu sumedang. Asesmen untuk menggali informasi di lakukan hari rabu tanggal 15 february 2023 pukul 14.10 WIB.

Proses asesmen berlangsung dilakukan di pabrik tahu sumedang Kelurahan Babakan Surabaya. Karena pekerja pabrik tahu sumedang yang jumlahnya sebanyak 20 orang ini belum terdaftar menjadi peserta program BPJS Ketenagakerjaan. Asesmen pengumpulan data dilakukan dengan teknik homevisit dan wawancara, homevisit kunjungan langsung ke pabrik tahu sumedang Kelurahan Babakan Surabaya untuk mengetahui kondisi dan permasalahan yang ada di pabrik tahu sumedang, wawancara dilakukan upaya memperoleh informasi-informasi dalam bentuk pernyataan-pernyataan lisan mengenai apa saja permasalahan yang mereka alami.

### **2.1.4 Hasil Asesmen**

#### **2.1.4.1 Identifikasi Masalah**

Identifikasi masalah terkait banyak nya pekerja informal di Kelurahan Babakan Surabaya yang belum terdaftar menjadi peserta BPJS Ketenagakerjaan, hal ini dikarenakan pemilik usaha tidak mendaftarkan para pekerja nya pada program BPJS Ketenagakerjaan. Salah satu perusahaan di Kelurahan Babakan Surabaya yaitu pabrik tahu sumedang yang sudah berdiri kurang lebih 20 tahun lalu sejak dari tahun 2004 memiliki jumlah pekerja sektor informal yang cukup banyak yaitu sebanyak 20 orang pekerja, diperusahaan pabrik tahu ini pekerja nya belum terdaftar BPJS Ketenagakerjaan hal ini dikarenakan pemilik perusahaan tidak mendaftarkan pekerja nya pada program BPJS Ketenagakerjaan dapat diketahui bahwa pekerjaan yang mereka lakukan cukup beresiko karena ada pekerja dibagian mengelola kedelai menjadi tahu dimana pekerja bagian ini berhubungan atau kontak langsung dengan air mendidih dan panas, menurut pak herman bagian mengelola kedelai menjadi tahu ia terkadang sering terkena air panas. Adanya jaminan sosial sangat penting untuk melindungi masyarakat, akan tetapi untuk mencapai tujuan tersebut masih menghadapi berbagai tantangan. Dengan posisi yang lemah secara legalitas serta tingkat produktivitas dan upah yang relatif lebih

rendah dibandingkan dengan pekerja sektor formal, warga yang bekerja di sektor informal termasuk dalam kategori kelompok rentan. Mereka juga termasuk dalam golongan warga yang kesulitan mengakses jaminan sosial.

Pekerja informal umumnya tidak menjadi bagian dari program perlindungan sosial pemerintah, baik yang diselenggarakan oleh Badan Penyelenggara Jaminan Sosial (BPJS) Kesehatan maupun BPJS Ketenagakerjaan, karena tidak memiliki informasi cukup mengenai program jaminan sosial, pengetahuan warga tentang Jaminan Kesehatan Nasional (JKN) masih sangat rendah sehingga pemanfaatan JKN di kalangan pekerja sektor informalnya juga rendah.

#### 2.1.4.2 Analisis Pohon Masalah

Pohon masalah (*problem tree*) merupakan sebuah pendekatan/ metode yang digunakan untuk identifikasi penyebab suatu masalah. Analisis pohon masalah dilakukan dengan membentuk pola pikir yang lebih terstruktur mengenai komponen sebab akibat yang berkaitan dengan masalah yang telah diprioritaskan. Metode ini dapat diterapkan apabila sudah dilakukan identifikasi dan penentuan prioritas masalah.

- a. Batang pohon menggambarkan masalah utama
- b. Akar merupakan penyebab masalah
- c. Daun mewakili akibat atau dampak



**Gambar.2.1 Analisis Pohon Masalah Jaminan Sosial**

##### 1). Penyebab Masalah

- a). Kurangnya pengetahuan pelaku usaha tentang kewajiban mendaftarkan pekerja menjadi peserta Jamsostek.

Kurangnya pengetahuan pelaku usaha tentang program Jaminan Sosial Tenaga Kerja (Jamsostek) hal ini menjadi indikator penyebab pekerja belum menjadi peserta dari program BPJS Ketenagakerjaan, dikarenakan kurangnya

pemahaman dan pengetahuan pelaku usaha akan pentingnya Jaminan Sosial Tenaga Kerja (Jamsostek) bagi pekerja nya.

b). Rendah kesadaran pekerja terhadap program BPJS Ketenagakerjaan

Rendahnya kesadaran pekerja akan pentingnya program jaminan sosial ketenagakerjaan yang dapat memberikan perlindungan kecelakaan kerja, kematian, dan pensiun kepada para pekerja.

c). Terbatasnya Akses Informasi

Terbatasnya akses informasi di masyarakat terkait pelaksanaan program BPJS Ketenagakerjaan. Tidak adanya yang menyampaikan informasi secara langsung kepada masyarakat.

## **2). Dampak Masalah**

a). Bagi pekerja

Karena kurangnya pengetahuan pekerja akan BPJS Ketenagakerjaan membuat pekerja tidak mengetahui manfaat perlindungan dari program BPJS Ketenagakerjaan tersebut yang dapat memberikan rasa aman kepada pekerja sehingga dapat lebih berkonsentrasi dalam meningkatkan motivasi maupun produktivitas kerja. Karena risiko sosial ekonomi itu bisa terjadi kepada siapa saja, di mana saja dan terhadap siapa saja. Risiko sosial ekonomi itu seperti kecelakaan dan kematian, sehingga perlu ada satu alat pengaman, supaya apabila terjadi risiko sosial ekonomi tadi tidak akan mengganggu kesejahteraan secara drastis.

b). Tidak adanya jaminan sosial bagi pekerja informal

Dampak bagi pekerja jika tidak menjadi peserta BPJS Ketenagakerjaan terutama Jaminan Kecelakaan Kerja (JKK) adalah jika kemungkinan para pekerja berisiko mengalami sakit parah atau kecelakaan kerja yang serius saat berada di lingkungan kerja. Pekerja akan kesulitan jika ingin di rawat di rumah sakit ataupun puskesmas karena belum terdaftar BPJS Ketenagakerjaan, dapat kita ketahui bahwa menjadi peserta BPJS Ketenagakerjaan terutama Jaminan Kecelakaan Kerja dapat memudahkan pekerja mendapatkan perawatan tanpa batas.

c). Bagi masyarakat

Dampak kurangnya informasi dan sosialisasi tak hanya pada pekerja informal tetapi juga terhadap masyarakat tidak mengetahui tentang program jaminan sosial berupa BPJS Ketenagakerjaan yang dapat menjamin masyarakat yang bekerja di sektor informal jika terjadi sakit/kecelakaan saat bekerja.

## **3). Fokus Masalah**

Berdasarkan identifikasi masalah tersebut dapat di simpulkan bahwa yang menjadi fokus permasalahan pekerja sektor informal tidak menjadi peserta BPJS Ketenagakerjaan adalah “Rendahnya Pengetahuan Pelaku Usaha Akan Pentingnya Program Jaminan Kecelakaan Kerja Bagi Pekerja Sektor Informal”

#### **2.1.4.3 Identifikasi Kebutuhan**

Berdasarkan penyebab masalah maka dapat di simpulkan bahwa kebutuhan untuk menyelesaikan masalah ini adalah sebagai berikut :

1. Pemberian informasi kepada pelaku usaha tentang manfaat BPJS Ketenagakerjaan bagi pekerja
2. Meningkatkan pemahaman pekerja tentang manfaat, prosedur, dan mekanisme menjadi peserta Jaminan Sosial Tenaga Kerja
3. Membuka akses pendaftaran BPJS Ketenagakerjaan bagi pekerja informal

#### **2.1.4.4 Identifikasi Potensi dan Sumber**

Potensi dan Sumber yang digunakan adalah sistem sumber formal, sistem sumber manusia, sistem sumber masyarakat (perseorangan, keluarga, kelompok, dan/atau masyarakat yang dapat berperan serta untuk menjaga, menciptakan, mendukung, dan memperkuat penyelenggaraan kesejahteraan sosial).

##### **Sistem Sumber Formal**

###### **1. Agen BPJS Ketenagakerjaan**

Agen BPJS Ketenagakerjaan adalah perorangan/individu yang merupakan anggota wadah/Kantor perisai adalah Agen Penggerak Jaminan Sosial yang bertugas melakukan sosialisasi, akuisisi, edukasi, menerima pendaftaran, kemudian meng-*collect* iuran dan pengelolaan kepesertaan program Jaminan Sosial Ketenagakerjaan. Agen BPJS Ketenagakerjaan berupaya untuk memperluas cakupan kepesertaan dan pekerja informal atau Bukan Penerima Upah (BPU).

##### **Sistem Sumber Informal**

###### **1. Kasi Kesejahteraan Sosial**

Kepala Seksi Kesejahteraan Sosial mempunyai tugas pokok melaksanakan pembinaan dan pengembangan ketenagakerjaan/perburuhan, mempersiapkan pemberian bantuan dan pelayanan serta bimbingan sosial lainnya, memfasilitasi pelaksanaan program jaminan kesehatan masyarakat

##### **Sistem Sumber Kemasyarakatan**

###### **1. Pihak Kelurahan**

Pihak kelurahan dalam pelaksanaan intervensi berfungsi sebagai fasilitator membuat usulan rekomendasi untuk masyarakat yang belum memiliki BPJS Ketenagakerjaan ke kantor atau cabang BPJS Ketenagakerjaan.

###### **2. Puskesmas**

Pihak puskesmas dalam pelaksanaan rencana intervensi berfungsi sebagai educator untuk membantu dalam meningkatkan pemahaman masyarakat akan manfaat program Jaminan Sosial (BPJS Kesehatan, BPJS Ketenagakerjaan).

#### **2.1.5 Rencana Intervensi**

##### **2.1.5.1 Latar Belakang**

Undang-undang Nomor 13 tahun 2003 tentang Ketenagakerjaan mengamanatkan peningkatan kesejahteraan bagi para pekerja. Hal tersebut diwujudkan dengan perlindungan pekerja melalui mekanisme kepesertaan jaminan sosial BPJS Ketenagakerjaan. BPJS Ketenagakerjaan merupakan badan hukum

yang disediakan untuk masyarakat dengan tujuan memberikan perlindungan sosial kepada seluruh pekerja di Indonesia dari risiko sosial ekonomi tertentu. Jaminan sosial ketenagakerjaan tidak hanya untuk pekerja formal, melainkan juga untuk pekerja non formal. Pekerja non formal masuk ke dalam kategori pekerja Bukan Penerima Upah (BPU).

Manfaat perlindungan dari program BPJS Ketenagakerjaan tersebut dapat memberikan rasa aman kepada pekerja sehingga dapat lebih berkonsentrasi dalam meningkatkan motivasi maupun produktivitas kerja. Karena risiko sosial ekonomi itu bisa terjadi kepada siapa saja, di mana saja dan terhadap siapa saja. Risiko sosial ekonomi itu seperti kecelakaan dan kematian, sehingga perlu ada satu alat pengaman, supaya apabila terjadi risiko sosial ekonomi tadi tidak akan mengganggu kesejahteraan secara drastis. Cakupan program perlindungan ini adalah jaminan kecelakaan kerja, jaminan kematian, jaminan hari tua.

Pemahaman dan informasi mengenai seluruh hal yang berkaitan dengan Program Jaminan Sosial merupakan tanggung jawab Program Badan Penyelenggara Jaminan Sosial. Karena kurangnya sosialisasi pemahaman dan keterbatasan masyarakat mendapatkan informasi dari BPJS Ketenagakerjaan mengakibatkan kurangnya jumlah kepesertaan BPJS Ketenagakerjaan.

#### **2.1.5.2 Nama Program**

“Penyuluhan Sosial Kepada Pelaku Usaha Akan Pentinnya BPJS Ketenagakerjaan Bagi Pekerja Sektor Informal”

#### **2.1.5.3 Tujuan Umum dan Khusus**

##### **Tujuan Umum**

Tujuan dari kegiatan ini adalah untuk memberikan perlindungan dan jaminan sosial bagi para pekerja sektor informal dari kemungkinan terjadi risiko sakit, kecelakaan, musibah meninggal saat bekerja.

##### **Tujuan Khusus :**

1. Meningkatkan pengetahuan pengetahuan dan kesadaran pekerja akan pentingnya program jaminan sosial ketenagakerjaan.
2. Meningkatkan pengetahuan pelaku usaha tentang program Jaminan Sosial Tenaga Kerja (Jamsostek)
3. Meningkatkan kepesertaan pekerja sektor informal dalam program BPJS Ketenagakerjaan, diharapkan para pekerja informal atau pekerja bukan penerima upah (BPU) dapat melindungi diri dari risiko-risiko sosial, seperti kecelakaan kerja, meninggal dunia, sakit, hingga jaminan hari tua.

#### **2.1.5.4 Bentuk Kegiatan dan Program**

Bentuk kegiatan yang akan dilakukan untuk mengatasi kurangnya informasi dan pengetahuan pekerja informal terhadap program BPJS Ketenagakerjaan yaitu, Memberikan penyuluhan kepada seluruh para pekerja sektor informal oleh pihak BPJS Ketenagakerjaan untuk memperjelas pentingnya BPJS Ketenagakerjaan, apa saja program-program yang ada di dalam BPJS Ketenagakerjaan, dan manfaat BPJS Ketenagakerjaan, serta mendorong motivasi pekerja informal untuk mengikuti

setiap pertemuan untuk meningkatkan pengetahuan mereka akan program BPJS Ketenagakerjaan. Program yang akan dilaksanakan bernama “Penyuluhan Sosial Manfaat Program BPJS Ketenagakerjaan Bagi Pekerja Sektor Informal”

#### 2.1.5.5 Sistem Partisipan

Tabel 2.1 Sistem Partisipan Kegiatan Penyuluhan Sosial Kepada Pelaku Usaha Akan Pentingnya BPJS Ketenagakerjaan Bagi Pekerja Sektor Informal

| No | Jenis Sistem  | Sistem Representatif  |
|----|---|---|
| 1  | Sistem Inisiator ( <i>Initiator System</i> )              | Praktikan   |
| 2  | Sistem Pelaksana Perubahan ( <i>Change Agent System</i> ) | Pihak BPJS Ketenagakerjaan                                  |
| 3  | Sistem Klien ( <i>Client System</i> )                     | 1. Pekerja Sektor Informal<br>2. Pelaku usaha industri tahu |
| 4  | Sistem Pendukung ( <i>Support System</i> )                | 1. Puskesmas<br>2. Pihak Kelurahan                          |
| 5  | Sistem Kontrol ( <i>Controlling System</i> )              | BPJS Ketenagakerjaan  |
| 6  | Sistem Implementasi ( <i>Implementing System</i> )        | 1. Pihak Kelurahan<br>2. Seksi Kesejahteraan Sosial         |
| 7  | Sistem Target ( <i>Target System</i> )                    | Pekerja pabrik tahu sumedang Babakan Surabaya               |
| 8  | Sistem Aksi ( <i>Action System</i> )                      | 1. Pekerja Sosial<br>2. Pihak BPJS Ketenagakerjaan          |

#### 2.1.5.6 Metode dan Teknik

Metode utama yang dilakukan adalah “*Community Organization* adalah suatu proses untuk memelihara keseimbangan antara kebutuhan-kebutuhan sosial dengan sumber-sumber kesejahteraan sosial dari suatu masyarakat tertentu dan *Community Development*” adalah adanya pelibatan pemberdayaan masyarakat dalam program yang dilaksanakan. Pelibatan masyarakat dimulai dari perencanaan, pelaksanaan bahkan setelah program selesai, yang bertujuan supaya sasaran dalam hal ini Pekerja Informal Pabrik Tahu mampu meningkatkan pengetahuan dan pemahaman mereka terhadap manfaat dari Program Jaminan Sosial melalui kegiatan sosialisasi serta berpartisipasi dalam penyelesaian masalah.

Teknik yang digunakan :

##### 1. Penyuluhan Sosial

Penyuluhan Sosial sebagai proses penguatan kapasitas adalah upaya yang dilakukan untuk melakukan penguatan kemampuan yang dimiliki oleh setiap individu (dalam masyarakat), kelembagaan, maupun hubungan atau jejaring antar individu, kelompok organisasi sosial, serta pihak lain di luar sistem masyarakat. Dalam hal ini penyuluhan sosial tentang program BPJS Ketenagakerjaan agar pekerja sektor informal dan masyarakat dapat belajar untuk mengenal, paham, dan mampu mengetahui fungsi dan manfaat BPJS Ketenagakerjaan

## 2. Advokasi

Advokasi adalah seperangkat tindakan terarah yang ditujukan pada pembuat keputusan untuk mendukung suatu isu kebijakan yang spesifik serta aktivitas menolong klien atau sekelompok klien untuk mencapai layanan tertentu. Tujuan advokasi adalah agar terciptanya perubahan kebijakan peraturan-peraturan, dukungan sumber daya, dan lain-lain, untuk memecahkan masalah tertentu, untuk mengubah kebijakan, program atau kedudukan (*stance*) dari sebuah pemerintahan, institusi atau organisasi

### 2.1.5.7 Rencana Anggaran Biaya dan Alat yang Dibutuhkan

Program Penyuluhan Sosial Manfaat Program BPJS Ketenagakerjaan bagi Pekerja Sektor Informal, dimana untuk merealisasikan program ini dibutuhkan anggaran dana untuk penyediaan alat dan bahan yang dibutuhkan dalam kegiatan-kegiatan program yang akan di laksanakan. Oleh karena itu, praktikan menyusun rencana anggaran yang sekiranya akan menjadi acuan dasar dalam pelaksanaan program berdasarkan Keputusan Gubernur (KEPGUB) Jawa Barat No 2 Tentang Standar Biaya Umum (SBU) 2021.

Alat yang dibutuhkan :

- 1) Komputer/Laptop
- 2) *Sound System*
- 3) *Mic wireless*
- 4) *In focus/LCD*
- 5) Meja
- 6) Kursi

Tabel 2.2 Rencana Anggaran Kegiatan Penyuluhan Sosial Kepada Pelaku Usaha Akan Pentingnya BPJS Ketenagakerjaan Bagi Pekerja Sektor Informal

| No            | Kegiatan      | Uraian                                      | Volume   | Harga Satuan         | Jumlah             |
|---------------|---------------|---|----------|----------------------|--------------------|
| 1             | Logistik      | ATK   | 20 Paket | Rp. 12.000           | Rp. 240.000        |
|               |               | Banner Kegiatan Sosialisasi (150cm x 400cm) | 1 Lembar | Rp. 50.000           | Rp. 50.000         |
|               | <b>Jumlah</b> |   |          |                      | <b>Rp. 290.000</b> |
| 2             | Pembicara     | Kasi Kesos                                  | 1 orang  | Rp. 750.000          | Rp. 750.000        |
|               |               | Agen BPJS Ketenagakerjaan                   | 2 orang  | Rp. 1.000.000        | Rp. 2.000.000      |
|               |               | Panitia                                     | 8 orang  | Rp. 100.000          | Rp. 1.500.000      |
| <b>Jumlah</b> |               |   |          | <b>Rp. 4.250.000</b> |                    |
| 3             | Konsumsi      | Snack peserta                               | 100 box  | Rp. 15.000           | Rp. 1.500.000      |
|               |               | Snack panitia                               | 8 box    | Rp. 15.000           | Rp. 120.000        |
|               |               | Snack pembicara                             | 3 box    | Rp. 15.000           | Rp. 45.000         |
| <b>Jumlah</b> |               |   |          | <b>Rp. 1.665.000</b> |                    |

### 2.1.5.8 Analisis Kelayakan Program

Tabel 2.3 Analisis SWOT Penyuluhan Sosial Kepada Pelaku Usaha Akan Pentingnya BPJS Ketenagakerjaan Bagi Pekerja Sektor Informal.

|  |   |  |
|--|---|--|
| <b>Faktor Internal</b>   | <b>Strength :</b><br>1. Adanya Narasumber yang tepat<br>2. Kegiatan didukung oleh Kepala Kelurahan<br>3. Tim pendukung yaitu Kasi Kesejahteraan Sosial  | <b>Weakness :</b><br>Sasaran sosialisasi terlalu luas cakupannya   |
| <b>Faktor Eksternal</b>  |   |  |
| <b>Opportunities :</b><br>1. Dapat menambah pengetahuan para pekerja sector informal mengenai program BPJS Ketenagakerjaan<br>2. Pihak-pihak yang terkait dapat lebih memahami tugas dan kewajibannya<br>3. Keberlanjutan program Jaminan Sosial | <b>Strategi SO :</b><br>1. Meningkatkan pengetahuan Pekerja Informal<br>2. Meningkatkan pengawasan terhadap program BPJS Ketenagakerjaan<br>3. Memanfaatkan media yang tersedia untuk menyebarkan informasi | <b>Strategi WO :</b><br>1. Penyampaian materi sosialisasi dikemas secara menarik dan menggunakan komunikasi dua arah<br>2. Memanfaatkan media yang ada untuk menjangkau sasaran dengan seefektif mungkin |
| <b>Threats :</b><br>1. Sulit menemukan waktu yang tepat<br>2. Rendahnya minat pekerja untuk mendapatkan informasi dari media massa   | <b>Strategi ST :</b><br>1. Menentukan waktu pelaksanaan kegiatan sejak jauh hari<br>2. Menyusun materi yang mudah difahami oleh semua kalangan  | <b>Strategi WT :</b><br>1. Membuat acara yang efektif dan efisien<br>2. Menggerakkan semua panitia dan stakeholder yang tersedia untuk menyebarkan informasi kegiatan                                    |

### 2.1.5.9 Jadwal dan Langkah-langkah

Langkah-Langka pelaksanaan Program Penyuluhan Sosial Meningkatkan Pengetahuan dan Pemahaman Manfaat BPJS Ketenagakerjaan.

#### 1. Pra Kegiatan

Tahap Pra Kegiatan dilakukan selama 1 hari untuk mempersiapkan kegiatan sosialisasi BPJS Ketenagakerjaan, adapun kegiatan yang dilakukan dalam tahap persiapan adalah sebagai berikut:

- 1) Membentuk kepanitiaan
- 2) Mengidentifikasi narasumber
- 3) Mendata peserta
- 4) Mempersiapkan sarana prasarana

#### 2. Pelaksanaan

- 1) Waktu : 1 hari
- 2) Lokasi : Aula Pertemuan Kelurahan Babakan Surabaya
- 3) Rencana Kegiatan:
  - a. Pembukaan oleh Kepala Kelurahan Babakan Surabaya
  - b. Pemaparan materi tentang Manfaat BPJS Ketenagakerjaan
  - c. Penutupan

### 3. Pasca Pelaksanaan

- 1) Membuat laporan kegiatan
- 2) Dokumentasi kegiatan

Tabel 2.4 Jadwal Kegiatan Penyuluhan Sosial Kepada Pelaku Usaha Akan Pentingnya BPJS Ketenagakerjaan Bagi Pekerja Sektor Informal

| No | Waktu       | Kegiatan           | Penanggung Jawab | Keterangan  |
|----|-------------|--------------------|------------------|---|
| 1  | 09.00-09.15 | Pembukaan          | Sie. Acara       |   |
| 2  | 09.15-09.30 | Sambutan           | Sie. Acara       | Kepala Kelurahan Babakan Surabaya   |
| 3  | 09.30-11.40 | Pemberian Materi 1 | Sie. Acara       | Materi : Mengenali Program Jaminan Sosial berupa BPJS Ketenagakerjaan<br>Pemateri : Agen BPJS Ketenagakerjaan |
| 4  | 11.40-12.30 | Istirahat          | Sie. Konsumsi    | Istirahat, sholat zuhur, dan makan siang  |
| 5  | 12.30-12.50 | Ice Breaking       | Sie. Acara       | -   |
| 6  | 12.50-13.45 | Pemberian Materi 2 | Sie. Acara       | Materi : Manfaat Program BPJS Ketenagakerjaan bagi Pekerja Informal<br>Pemateri : Agen BPJS Ketenagakerjaan   |
| 7  | 13.45-14.30 | Penutup            | Sie. Acara       | -   |

#### 2.1.5.10 Indikator Keberhasilan

Terlaksananya kegiatan Sosialisasi Manfaat Program BPJS Ketenagakerjaan bagi Pekerja Sektor Informal di Kelurahan Babakan Surabaya, yang ditandai dengan indikator keberhasilan sebagai berikut:

1. Meningkatnya pengetahuan dan kesadaran pekerja akan pentingnya program jaminan sosial ketenagakerjaan.
2. Meningkatnya pengetahuan pelaku usaha tentang program Jaminan Sosial Tenaga Kerja (Jamsostek).
3. Meningkatnya kepesertaan pekerja sektor informal dalam program BPJS Ketenagakerjaan, diharapkan para pekerja informal atau pekerja bukan penerima upah (BPU) dapat melindungi diri dari risiko-risiko sosial, seperti kecelakaan kerja, meninggal dunia, sakit, hingga jaminan hari tua.

## **2.2 Profil Analisis Sumber Dana Bantuan Sosial**

### **2.2.1 Gambaran Umum Masalah**

Sumber Daya Manusia/SDM merupakan kemampuan yang dimiliki setiap manusia, SDM terdiri dari daya pikir dan daya fisik kemampuan setiap manusia ditentukan oleh daya pikir dan daya fisiknya SDM menjadi unsur pertama dan utama dalam setiap aktifitas yang dilakukan. Amil tergolong sumber daya manusia atau tenaga kerja penyalur dana zakat kepada delapan golongan asnaf (mustahik) yang merupakan asset paling berharga karena sangat menentukan keberhasilan suatu pekerjaan termasuk pengelolaan zakat. Pengelolaan zakat adalah kegiatan perencanaan, pelaksanaan, dan pengoordinasian dalam pengumpulan, pendistribusian, dan pendayagunaan zakat. Namun jika SDM atau pengelola zakat masih rendah maka penyaluran zakat tidak optimal dan berpengaruh pada efektifitas dan efisien, karena apabila efisiensi dan efektifitas yang rendah maka pengelolaan dan penyaluran zakat belum dapat menjalankan kegiatan operasionalnya dengan baik.

### **2.2.2 Tinjauan Konsep dan Teori**

#### **2.2.2.1 Definisi Zakat**

Menurut bahasa, zakat artinya keberkahan, kesuburan, kesucian dan kebaikan. Sementara itu menurut istilah, zakat ialah harta atau makanan pokok yang wajib dikeluarkan seseorang untuk orang-orang yang membutuhkan. Zakat merupakan pranata keagamaan yang bertujuan untuk meningkatkan keadilan dan kesejahteraan masyarakat (UU 23 Tahun 2011 Tentang Pengelolaan Zakat) sehingga perlu diatur untuk meningkatkan daya guna dan hasil guna, zakat harus dikelola secara melembaga sesuai dengan syariat Islam, Pengelolaan zakat adalah kegiatan perencanaan, pelaksanaan, dan pengoordinasian dalam pengumpulan, pendistribusian, dan pendayagunaan zakat. Zakat sendiri artinya adalah harta yang wajib dikeluarkan oleh seorang muslim atau badan usaha untuk diberikan kepada yang berhak menerimanya sesuai dengan syariat Islam. Jadi kesimpulannya, zakat adalah harta yang diambil dari orang-orang kaya untuk disampaikan kepada yang berhak menerimanya, antara lain fakir dan miskin.

Menurut Siti Rofiqoh (2018), dalam upaya mencapai tujuan pengelolaan zakat, dibentuk Badan Amil Zakat Nasional (BAZNAS) yang berkedudukan di ibu kota negara, BAZNAS provinsi, dan BAZNAS kabupaten/kota, BAZNAS merupakan lembaga yang berwenang melakukan tugas pengelolaan zakat secara nasional. Untuk membantu BAZNAS dalam pelaksanaan pengumpulan, pendistribusian, dan pendayagunaan zakat, masyarakat dapat membentuk Lembaga Amil Zakat (LAZ). Pembentukan LAZ wajib mendapat izin Menteri atau pejabat yang ditunjuk oleh Menteri. LAZ wajib melaporkan secara berkala kepada BAZNAS atas pelaksanaan pengumpulan, pendistribusian, dan pendayagunaan zakat yang telah diaudit syariat dan keuangan.

Menurut Siti Rofiqoh (2018), Pengelolaan zakat bertujuan:

1. Meningkatkan efektifitas dan efisiensi pelayanan dan pengelolaan zakat.
2. Meningkatkan manfaat zakat untuk mewujudkan kesejahteraan masyarakat dan penanggulangan kemiskinan

#### **2.2.2.2 Zakat Profesi**

Zakat penghasilan atau yang dikenal juga sebagai zakat profesi; zakat pendapatan adalah bagian dari zakat mal yang wajib dikeluarkan atas harta yang berasal dari pendapatan/penghasilan rutin dari pekerjaan yang tidak melanggar syariah, penghasilan yang dimaksud ialah setiap pendapatan seperti gaji, honorarium, upah, jasa, dan lain-lainnya yang diperoleh dengan cara halal, baik rutin seperti pejabat negara, pegawai, karyawan, maupun tidak rutin seperti dokter, pengacara, konsultan, dan sejenisnya, serta pendapatan yang diperoleh dari pekerjaan bebas lainnya.

#### **2.2.3 Proses Asesmen**

##### **2.2.3.1 Teknik Asesmen**

Teknik yang digunakan dalam mengidentifikasi masalah, kebutuhan dan potensi sumber adalah :

##### 1) *Home Visit*

*Home Visit* (kunjungan rumah/tempat) merupakan salah satu teknik pengumpulan data yang digunakan praktikan dengan cara mengunjungi Masjid Atlas Kelurahan Babakan Surabaya untuk memperoleh data, keterangan, kemudahan dan komitmen bagi terentaskannya permasalahan melalui kunjungan kerumahnya, yang tujuannya untuk memperoleh informasi yang lebih lengkap dan akurat tentang permasalahan yang ada pada bantuan sosial zakat profesi sehingga *home visit* yang dilakukan berjalan dengan lancar

##### 2) Wawancara

Wawancara digunakan sebagai teknik pengumpulan data untuk menemukan permasalahan yang ada di Masjid Atlas mengenai bantuan sosial zakat profesi, dan juga apabila praktikan ingin mengetahui hal-hal dari responden yang lebih mendalam. Teknik wawancara ini digunakan dengan cara sistematis untuk memperoleh informasi-informasi dalam bentuk pernyataan-pernyataan lisan mengenai apa saja permasalahan yang mereka alami. tujuan wawancara adalah untuk memperoleh data dan informasi dari narasumber.

##### **2.2.3.2 Tahapan Asesmen**

Kegiatan asesmen yang dilakukan untuk mengidentifikasi masalah, kebutuhan, potensi dan sumber daya terkait isu masalah Sumber Dana Bantuan Sosial yang ada di Kelurahan Babakan Surabaya dilakukan dengan tahapan.

Mengidentifikasi apa saja permasalahan dalam pengelolaan bantuan sosial zakat profesi yang ada di Masjid Atlas Kelurahan Babakan Surabaya, apa saja permasalahan dalam pengelolaan dan penyaluran bantuan zakat, bagaimana kepengurusan DKM Atlas dalam mengelola bantuan zakat, dan hambatan DKM Atlas dalam mendata penerima bantuan zakat. Berdasarkan informasi dari pak

Bambang selaku ketua RW 13, bahwa RW 13 dan DKM Atlas bekerjasama dalam mengelola bantuan sosial zakat untuk 8 asnaf, dengan memperoleh informasi tersebut maka saya (praktikan) menemui DKM Atlas, yang memberikan informasi mengenai permasalahan/hambatan pengurus atau DKM Atlas dalam mendata dan mengelola bantuan sosial zakat profesi. Asesmen untuk menggali informasi dilakukan hari rabu pukul 13.10 WIB. Proses asesmen berlangsung dilakukan di rumah RW 13 dan Masjid Atlas Kelurahan Babakan Surabaya. Karena pengurus atau DKM Atlas belum optimal dalam mengelola bantuan zakat. Asesmen pengumpulan data dilakukan dengan teknik homevisit dan wawancara, homevisit kunjungan langsung ke Masjid Atlas Kelurahan Babakan Surabaya untuk mengetahui kondisi dan permasalahan yang ada di pabrik tahu sumedang, wawancara bersama DKM Atlas dilakukan upaya memperoleh informasi-informasi dalam bentuk pernyataan-pernyataan lisan mengenai apa saja permasalahan yang mereka alami.

## **2.2.4 Hasil Asesmen**

### **2.2.4.1 Identifikasi Masalah**

Di kelurahan Babakan Surabaya terdapat bantuan sosial zakat profesi untuk masyarakat khususnya RW 13 dan warga yang tinggal sekitar masjid ada 8 asnaf (orang yang berhak mendapatkan bantuan tersebut) yaitu Fakir, Miskin, Amil, Muallaf, Riqab, Gharimin, Fisabilillah dan Ibnu Sabil adapun permasalahan dalam pengelolaan dana bantuan zakat di Dewan Kesejahteraan Masjid Atlas (DKM Atlas). Salah satu masalah utama dalam pengelolaan zakat adalah masih lemahnya sumber daya manusia (SDM) amil. Kebanyakan amil tidak menjadikan pekerjaannya sebagai profesi atau pilihan karier, tapi sebagai pekerjaan sampingan atau pekerjaan paruh waktu, adapun permasalahan lainnya adalah faktor umur, para pengurus dan pengelola zakat ini sudah tidak efektif dan efisien lagi dalam mendata dan mensurvei lapangan dikarenakan umur yang sudah tidak produktif lagi. Masalah updating data penerima bantuan zakat menjadi suatu hal yang sangat penting dikarenakan kelurahan babakan Surabaya sangat perlu untuk updating data secara berkala guna pemaksimalan penyaluran bantuan zakat.

### **2.2.4.2 Analisis Pohon Masalah**

Pohon masalah (*problem tree*) merupakan sebuah pendekatan/ metode yang digunakan untuk identifikasi penyebab suatu masalah. Analisis pohon masalah dilakukan dengan membentuk pola pikir yang lebih terstruktur mengenai komponen sebab akibat yang berkaitan dengan masalah yang telah diprioritaskan. Metode ini dapat diterapkan apabila sudah dilakukan identifikasi dan penentuan prioritas masalah.

- a. Batang pohon menggambarkan masalah utama
- b. Akar merupakan penyebab masalah
- c. Daun mewakili akibat atau dampak

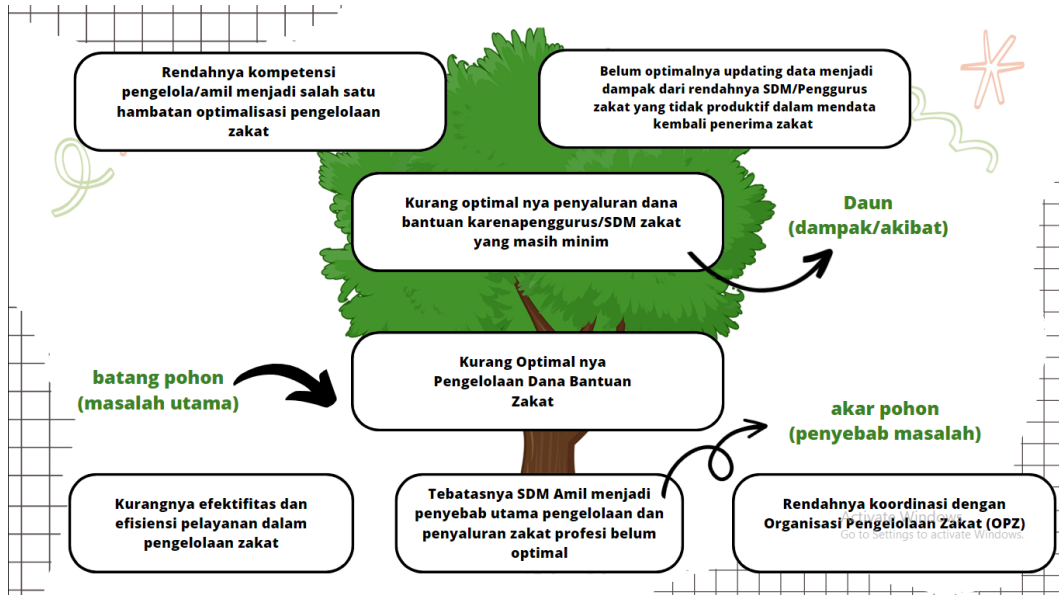

Gambar 2.2 Analisis Pohon Masalah Sumber Dana Bantuan Sosial (SDBS)

### 1) Penyebab Masalah

#### a) Tebatasnya SDM Amil

Keterbatasan pengurus atau SDM Amil menjadi penyebab utama pengelolaan dan penyaluran zakat profesi belum optimal

#### b) Kurangnya efektifitas dan efisiensi pelayanan dalam pengelolaan zakat

Efisiensi dan efektivitas dapat menjadi tolak ukur apakah pengelolaan zakat berjalan dengan baik atau tidak. Apabila efisiensi dan efektivitas yang rendah berarti pengelolaan zakat belum dapat menjalankan kegiatan operasionalnya dengan baik.

#### c) Rendahnya koordinasi dengan Organisasi Pengelolaan Zakat (OPZ)

Rendahnya koordinasi dan komunikasi antara organisasi pengelola zakat membuat sistem data informasi menjadi lemah sehingga penentuan target zakat tidak dapat terpenuhi dengan baik.

### 2) Dampak Masalah

#### a) Kurang optimal nya penyaluran dana bantuan

Yang menyebabkan belum maksimalnya pencapaian target zakat disebabkan oleh pengurus/SDM zakat yang masih minim

#### b) Kompetensi pengelola zakat masih rendah

Rendahnya kompetensi pengelola/amil menjadi salah satu hambatan optimalisasi pengelolaan zakat, karena jika amil memiliki kompetensi yang sesuai dengan tugasnya pengelolaan zakat dapat dilaksanakan secara maksimal, sehingga antara amil, muzaki (orang yang mengeluarkan zakat) dan mustahik (orang yang menerima zakat) dapat saling terbuka dan percaya

#### c) Belum optimalnya updating data penerima bantuan zakat

Belum optimalnya updating data menjadi dampak dari rendahnya SDM/Pengurus zakat yang tidak produktif dalam mendata kembali penerima zakat

### **3) Fokus Masalah**

Berdasarkan identifikasi masalah tersebut dapat di simpulkan bahwa yang menjadi fokus masalah “Kurang Optimal nya Pengelolaan Dana Bantuan Zakat”

#### **2.2.4.3 Identifikasi Kebutuhan**

Berdasarkan penyebab masalah maka dapat di simpulkan bahwa kebutuhan untuk menyelesaikan masalah ini adalah sebagai berikut :

1. Mengadakan pelatihan bagi pengurus/DKM Atlas
2. Meningkatkan efektifitas dan efisiensi pelayanan dalam pengelolaan zakat
3. Meningkatkan kompetensi pengelola zakat
4. Memaksimalkan koordinasi pengurus zakat dengan OPZ

#### **2.2.4.4 Identifikasi Potensi dan Sumber**

Potensi dan Sumber yang digunakan adalah sistem sumber formal, sistem sumber informal, dan sistem sumber kemasyarakatan, (perseorangan, keluarga, kelompok, dan/atau masyarakat yang dapat berperan serta untuk menjaga, menciptakan, mendukung, dan memperkuat penyelenggaraan kesejahteraan sosial).

##### **Sistem Sumber Formal**

###### **1. BAZNAS**

BAZNAS bertanggung jawab dalam perencanaan pengumpulan, pendistribusian, dan pendayagunaan zakat yang di kumpulkan, kemudian pengendalian, pelaporan dan pertanggungjawaban pelaksanaan pengelolaan zakat.

##### **Sistem Sumber Informal**

###### **1. BUMM**

Badan Usaha Milik Masjid bertanggungjawab dan membantu mendanai pelaksanaan kegiatan agar terealisasi dan tercapai nya tujuan program.

###### **2. Yayasan Insan Harapan**

Yayasan Insan Harapan dapat membantu dan mendukung pelaksanaan kegiatan mulai dari perencanaan program hingga pelaksanaan, serta memotivasi pengurus/DKM atlas dalam meningkatkan kemampuan dalam pelayanan dan mengelola bantuan zakat.

##### **Sistem Sumber Kemasyarakatan**

###### **1. Tokoh Agama**

Meningkatkan sikap keagamaan bagi pengelola bantuan zakat, memantau kondisi pengelolaan dan penyaluran bantuan zakat, mengadakan kegiatan-kegiatan keagamaan untuk mengembangkan kemampuan pengurus zakat, mengadakan pertemuan dengan tokoh.

## **2.2.5 Rencana Intervensi**

### **2.2.5.1 Latar Belakang**

Salah satu masalah utama dalam pengelolaan zakat adalah masih lemahnya sumber daya manusia (SDM) amil. Kebanyakan amil tidak menjadikan pekerjaannya sebagai profesi atau pilihan karier, tapi sebagai pekerjaan sampingan atau pekerjaan paruh waktu, adapun permasalahan lainnya adalah faktor umur, para pengurus dan pengelola zakat ini sudah tidak efektif dan efisien lagi dalam mendata dan mensurvei lapangan dikarenakan umur yang sudah tidak produktif lagi. Masalah updating data penerima bantuan zakat menjadi suatu hal yang sangat penting dikarenakan kelurahan Babakan Surabaya sangat perlu untuk updating data secara berkala guna pemaksimalan penyaluran bantuan zakat.

Program untuk mengatasi permasalahan diatas adalah dengan memperluas jaringan pengelolaan zakat (OPZ) melalui pelatihan dan pengembangan DKM atlas agar efektifitas pengurus dalam pendataan dan pengelolaan serta penyaluran bantuan zakat dapat berjalan optimal.

### **2.2.5.2 Nama Program**

“Pelatihan dan Pengembangan Kapasitas DKM Atlas”

### **2.2.5.3 Tujuan Umum dan Khusus**

#### **Tujuan Umum**

Meningkatkan efektifitas dan efisiensi pengelolaan zakat serta meningkatkan pelayanan Amil zakat dalam mewujudkan kesejahteraan masyarakat dan penanggulangan kemiskinan.

#### **Tujuan Khusus**

1. Meningkatkan kompetensi pengelola zakat
2. Memperluas jaringan organisasi pengelola zakat (OPZ)
3. Mengoptimalkan pelayanan dan pengelolaan bantuan zakat
4. Meningkatkan peran pengurus zakat dalam pendataan dan penyaluran bantuan zakat kepada 8 asnaf

### **2.2.5.4 Bentuk Kegiatan dan Program**

Kegiatan Pelatihan dan Pengembangan Kapasitas DKM Atlas Kelurahan Babakan Surabaya, mengenai :

1. Peningkatan kualitas DKM Atlas
2. Membentuk DKM baru yang produktif
3. Meningkatkan kemudahan layanan zakat

### 2.2.5.5 Sistem Partisipan

Tabel 2.5 Sistem Partisipan Kegiatan Pelatihan dan Pengembangan Kapasitas DKM Atlas.

| No | Jenis Sistem  | Sistem Representatif  |
|----|---|---|
| 1  | Sistem Inisiator ( <i>Initiator System</i> )              | Praktikan   |
| 2  | Sistem Pelaksana Perubahan ( <i>Change Agent System</i> ) | 1. BAZNAS Provinsi<br>2. BAZNAS Kota  |
| 3  | Sistem Klien ( <i>Client System</i> )                     | Dewan Keluarga Masjid Atlas (DKM)   |
| 4  | Sistem Pendukung ( <i>Support System</i> )                | 1. Yayasan Insan Harapan<br>2. BUMM (Badan Usaha Milik Masjid)<br>3. Tokoh Agama Kelurahan Babakan Surabaya |
| 5  | Sistem Kontrol ( <i>Controlling System</i> )              | Ketua RT & RW   |
| 6  | Sistem Implementasi ( <i>Implementing System</i> )        | BAZNAS  |
| 7  | Sistem Target ( <i>Target System</i> )                    | Dewan Keluarga Masjid Atlas (DKM)   |
| 8  | Sistem Aksi ( <i>Action System</i> )                      | BAZNAS  |

### 2.2.5.6 Metode dan Teknik

Metode yang digunakan oleh praktikan adalah *Community Development* adalah adanya pelibatan (pemberdayaan) masyarakat dalam program pelatihan dan pengembangan yang dilaksanakan. Pelibatan masyarakat dimulai dari perencanaan, pelaksanaan bahkan setelah program selesai. Meningkatkan kapasitas DKM dalam pelayanan, pengelolaan dan penyaluran bantuan zakat.

Teknik yang digunakan adalah :

#### 1. *Capacity Building*

Pembangunan kapasitas (*capacity building*) SDM dapat diartikan sebagai proses meningkatkan kemampuan pengetahuan dan keterampilan (*skills*), sikap (*attitude*) dan perilaku (*behaviour*) dari SDM. Pembentukan dan pengembangan kapasitas merupakan suatu proses yang dilaksanakan pada tiga level/tingkatan, yaitu individu, kelompok dan institusi atau organisasi, dan bertujuan untuk menjamin kesinambungan organisasi melalui pencapaian tujuan dan sasaran organisasi yang bersangkutan serta pelatihan yang berkesinambungan dalam aspek-aspek penting, seperti kemampuan berkomunikasi, motivasi diri, kemampuan problem solving, kreativitas, dan kepemimpinan.

### 2.2.5.7 Rencana Anggaran Biaya dan Alat yang Dibutuhkan

Program Pelatihan dan Pengembangan Kapasitas DKM Atlas, dimana untuk merealisasikan program ini dibutuhkan anggaran dana untuk penyediaan alat dan bahan yang dibutuhkan dalam kegiatan-kegiatan program yang akan di laksanakan. Oleh karena itu, praktikan menyusun rencana anggaran yang sekiranya akan menjadi acuan dasardalam pelaksanaan program berdasarkan Keputusan Gubernur (KEPGUB) Jawa Barat No 2 Tentang Standar Biaya Umum (SBU) 2021.

Alat yang dibutuhkan :

- 1) Komputer/Laptop
- 2) *Sound System*
- 3) *Mic wireless*
- 4) *In focus/LCD*
- 5) Meja
- 6) Kursi

Tabel 2.6 Rencana Anggaran Kegiatan Pelatihan dan Pengembangan Kapasitas DKM Atlas

| No | Kegiatan      | Uraian                             | Volume   | Harga Satuan     | Jumlah                   |
|----|---------------|------------------------------------|----------|------------------|--------------------------|
| 1  | Logistik      | ATK                                | 20 Paket | Rp.<br>12.000    | Rp. 240.000              |
|    |               | Banner Kegiatan<br>(150cm x 400cm) | 1 Lembar | Rp.<br>50.000    | Rp. 50.000               |
|    | <b>Jumlah</b> |                                    |          |                  | <b>Rp. 290.000</b>       |
| 2  | Pembicara     | BAZNAS                             | 2 orang  | Rp.<br>1.000.000 | Rp.<br>2.000.000         |
|    |               | Panitia                            | 8 orang  | Rp.<br>100.000   | Rp. 800.000              |
|    | <b>Jumlah</b> |                                    |          |                  | <b>Rp.<br/>2.800.000</b> |
| 3  | Konsumsi      | Snack peserta                      | 20 box   | Rp.<br>15.000    | Rp. 300.000              |
|    |               | Snack panitia                      | 8 box    | Rp.<br>15.000    | Rp. 120.000              |
|    |               | Snack pembicara                    | 2 box    | Rp.<br>15.000    | Rp. 30.000               |
|    | <b>Jumlah</b> |                                    |          |                  | <b>Rp. 450.000</b>       |

### 2.2.5.8 Analisis Kelayakan Program

Tabel 2.7 Analisis SWOT Kegiatan Pelatihan dan Pengembangan Kapasitas DKM Atlas

|   |   |   |
|---|---|---|
| <b>Faktor Internal</b>  | <b>Strength :</b><br>1. Bekerja sama dengan BAZNAS Provinsi & Kota<br>2. Kegiatan didukung oleh Pihak Kelurahan dan Masyarakat  | <b>Weakness :</b><br>1. Sulit nya mengatur waktu pelaksanaan kegiatan dengan peserta<br>2. Umur DKM yang sudah tidak produktif  |
| <b>Faktor Eksternal</b>   | <b>Strategi SO :</b><br>1. Membangun kerjasama dengan OPZ dalam pelaksanaan kegiatan<br>2. Memaksimalkan pelaksanaan kegiatan sehingga dapat meningkatkan kapasitas DKM Atlas secara maksimal | <b>Strategi WO :</b><br>Melakukan pelatihan untuk DKM Atlas agar mengoptimalkan pelayanan pengelolaan zakat   |
| <b>Opportunities :</b><br>1. Adanya Sistem Sumber yang mendukung pelaksanaan kegiatan<br>2. Sarana prasarana kelurahan memadai. | <b>Strategi ST :</b><br>Membuat prosedur pelaksanaan program pelatihan secara optimal serta indikator penilaian keberhasilan program.   | <b>Strategi WT :</b><br>1. Melakukan evaluasi secara berkala untuk tercapainya kegiatan program yang dilaksanakan<br>2. Meningkatkan kompetensi DKM dalam pelaksanaan tugas pokok dan fungsinya |
| <b>Threats :</b><br>Beberapa DKM memiliki kegiatan lain sehingga tidak dapat mengikuti kegiatan pelatihan                       |   |   |

### 2.2.5.9 Jadwal dan Langkah-langkah

Langkah-Langka pelaksanaan Program Pelatihan dan Pengembangan Kapasitas DKM Atlas

#### 1. Pra Kegiatan

Tahap Pra Kegiatan dilakukan selama 1 hari untuk mempersiapkan kegiatan Pelatihan dan Pengembangan Kapasitas DKM Atlas, adapun kegiatan yang dilakukan dalam tahap persiapan adalah sebagai berikut:

- 1) Membentuk kepanitiaan
- 2) Mengidentifikasi narasumber yaitu BAZNAS Provinsi dan Kota
- 3) Mendata peserta DKM Atlas
- 4) Mengidentifikasi *stakeholder* atau pihak yang akan terlibat dalam pelatihan
- 5) Mempersiapkan sarana dan prasarana yang ada digunakan dalam pelatihan

## 2. Pelaksanaan

- 1) Waktu : 2 hari
- 2) Lokasi : Aula Pertemuan Kelurahan Babakan Surabaya
- 3) Rencana Kegiatan:
  - a. Pembukaan oleh Pihak Kelurahan
  - b. Pemaparan materi oleh Pihak BAZNAS
  - c. Penutupan

## 3. Pasca Pelaksanaan

- 1) Evaluasi kegiatan
- 2) Menyusun laporan.

Tabel 2.8 Jadwal Kegiatan Pelatihan dan Pengembangan Kapasitas DKM Atlas.

| No | Waktu       | Kegiatan           | Penanggung Jawab | Keterangan  |
|----|-------------|--------------------|------------------|---|
| 1  | 09.00-09.15 | Pembukaan          | Sie. Acara       | -   |
| 2  | 09.15-09.30 | Sambutan           | Sie. Acara       | Pihak kelurahan                                       |
| 3  | 09.30-11.40 | Pemberian Materi 1 | Sie. Acara       | Materi :<br>Bagaimana pelayanan dan pengelolaan zakat |
| 4  | 11.40-12.30 | Istirahat          | Sie. Konsumsi    | Istirahat, sholat zuhur,<br>dan makan siang           |
| 5  | 12.30-12.50 | Ice Breaking       | Sie. Acara       | -   |
| 6  | 12.50-13.45 | Pemberian Materi 2 | Sie. Acara       | Materi : Tentang pelatihan pengembangan kapasitas DKM |
| 7  | 13.45-14.30 | Penutup            | Sie. Acara       | -   |

### 2.2.5.10 Indikator Keberhasilan

Terlaksananya kegiatan Pelatihan dan Pengembangan Kapasitas DKM Atlas, sebagai berikut:

1. Meningkatnya kapasitas pelayanan DKM Atlas dalam pengelolaan zakat
2. Pengopimalisasi penyaluran bantuan zakat
3. Meningkatnya efektifitas dan efisiensi pelayanan pengelola zakat
4. Meningkatnya DKM Atlas yang produktif

## **2.3 Profil Analisis Pemberdayaan Sosial**

### **2.3.1 Gambaran Umum Masalah**

Istilah yang dipakai oleh Julia Cleves terhadap perempuan kepala keluarga adalah *women headed* (yang dikepalai oleh perempuan) atau *women maintained* (yang dijaga oleh perempuan), yaitu perempuan yang memikul tanggungjawab tunggal menghidupi keluarganya (Julia Cleves Mosses, 2007:55). Pengertian ini linier dengan pengertian kepala keluarga itu sendiri, yaitu orang yang mempunyai tanggungjawab baik secara ekonomi maupun sosial terhadap keluarganya. Menurut Undang-undang No. 1 Tahun 1974 tentang Perkawinan dan KHI, kepala keluarga identik dengan pencari nafkah dan memenuhi semua kebutuhan hidup anggota keluarganya. Oleh karena itu, yang dimaksud dengan perempuan kepala keluarga dalam konteks ini adalah perempuan yang memikul tanggungjawab tunggal untuk menghidupi keluarganya, sehingga dia adalah pencari nafkah utama dan juga harus memenuhi semua kebutuhan hidup anggota keluarganya.

PEKKA (Perempuan Kepala Keluarga) secara umum perempuan-perempuan yang menjadi kepala keluarga ini, antara lain: janda yang suaminya meninggal dunia, janda cerai, perempuan yang ditinggal suaminya dalam jangka waktu lama dan tidak diberi nafkah, perempuan lajang dari keluarga yang tidak mampu dan perempuan yang suaminya sedang sakit atau cacat (Nani Zulminarni, 2009:1). Pekerjaan yang mereka lakukan adalah pekerjaan-pekerjaan sektor informal, seperti pembantu rumah tangga, buruh sanggan (buruh batik), pedagang kecil dan pekerjaan-pekerjaan lain yang tentunya tidak membutuhkan skil.

Di Kelurahan Babakan Surabaya, pada RW 09 terdapat 59 perempuan kepala keluarga, pada RW 15 terdapat 55 perempuan kepala keluarga, pada RW 12 terdapat 36 perempuan kepala keluarga. Jumlah perempuan yang menjadi kepala keluarga cukup tinggi, yaitu sebanyak 150 kepala keluarga perempuan. Yang mana ada sekitar 68 orang yang non produktif dan 79 orang yang produktif, perempuan kepala keluarga yang produktif ini tidak memiliki pekerjaan tetap. Pada umumnya kepala keluarga perempuan hanya bekerja sebagai buruh home industri, pedagang kecil-kecilan, dan asisten rumah tangga.

### **2.3.2 Tinjauan Konsep dan Teori**

#### **2.3.2.1 Definisi Pemberdayaan Sosial**

Secara konseptual, Pemberdayaan adalah serangkaian kegiatan untuk memperkuat kekuasaan atau keberdayaan kelompok yang lemah dalam masyarakat, dengan cara mendorong, memotivasi, dan membangkitkan kesadaran akan potensi yang dimiliki dan berupaya untuk mengembangkan potensi itu menjadi sebuah tindakan yang nyata (Edi Suharto, 2005: 56). Pemberdayaan adalah sebuah proses dan tujuan. Sebagai proses pemberdayaan adalah serangkaian kegiatan untuk memperkuat kekuasaan atau keberdayaan kelompok lemah dalam masyarakat, termasuk individu yang mengalami kemiskinan. Sebagai tujuan, pemberdayaan menunjuk kepada keadaan atau hasil yang ingin dicapai oleh perubahan sosial yaitu masyarakat yang berdaya, memiliki kekuasaan atau pengetahuan dan kemampuan

dalam memenuhi kebutuhan hidupnya baik yang bersifat fisik, ekonomi, maupun sosial seperti memiliki kepercayaan diri, mampu menyampaikan aspirasi, mempunyai mata pencaharian, berpartisipasi dalam kegiatan sosial, dan mandiri dalam melaksanakan tugas-tugas kehidupannya.

Undang-Undang Republik Indonesia No 11 Tahun 2009 Tentang Kesejahteraan Sosial, Pemberdayaan Sosial adalah semua upaya yang diarahkan untuk menjadikan warga negara yang mengalami masalah sosial mempunyai daya, sehingga mampu memenuhi kebutuhan dasarnya. UU No 11 Pasal 12 Tahun 2009 Pemberdayaan sosial dimaksudkan untuk:

- a. memberdayakan seseorang, keluarga, kelompok, dan masyarakat yang mengalami masalah kesejahteraan sosial agar mampu memenuhi kebutuhannya secara mandiri.
- b. meningkatkan peran serta lembaga dan/atau perseorangan sebagai potensi dan sumber daya dalam penyelenggaraan kesejahteraan sosial.

Pemberdayaan sosial sebagaimana dimaksud pada ayat (1) dilakukan melalui:

- a. peningkatan kemauan dan kemampuan;
- b. penggalian potensi dan sumber daya;
- c. penggalian nilai-nilai dasar;
- d. pemberian akses; dan/atau
- e. pemberian bantuan usaha.

#### **2.3.2.2 Tujuan Pemberdayaan Masyarakat**

Pemberdayaan masyarakat bertujuan untuk meningkatkan kemampuan masyarakat guna menganalisa kondisi dan potensi serta masalah-masalah yang perlu diatasi, yang intinya adalah melibatkan partisipasi masyarakat dalam proses pemberdayaan masyarakat didalam melakukan pemberdayaan keterlibatan masyarakat yang akan diberdayakan sangatlah penting sehingga tujuan dari pemberdayaan dapat tercapai secara maksimal. Program yang mengikutsertakan masyarakat, memiliki beberapa tujuan, yaitu agar bantuan tersebut efektif karena sesuai dengan kehendak dan mengenali kemampuan serta kebutuhan mereka, serta meningkatkan keberdayaan (*empowering*) masyarakat dengan pengalaman merancang, melaksanakan dan mempertanggungjawabkan upaya peningkatan diri dan ekonomi.

Pemberdayaan pada masyarakat juga memiliki beberapa tujuan yang ingin di capai, antara lain yaitu sebagai berikut:

- 1) Pemberdayaan dalam masyarakat dibentuk dalam potensi yang ada di dalam kehidupan masyarakat.
- 2) Pemberdayaan masyarakat dilakukan dengan tujuan memperkuat potensi
- 3) Pemberdayaan dilakukan sebagai langkah meningkatkan arti modal sosial
- 4) Tujuan pemberdayaan dalam masyarakat dilakukan dalam upaya membentengi masyarakat dari berbagai ketertindasan dalam aspek-aspek ekonomi.

Dasar Hukum Pemberdayaan Sosial Peraturan atau dasar hukum yang mendasari pelaksanaan pemberdayaan sosial yaitu :

- 1) Undang-Undang Nomor 11 Tahun 2009 Tentang Kesejahteraan Sosial
- 2) Peraturan Pemerintahan Nomor 39 Tahun 2012 tentang Penyelenggaraan Kesejahteraan Sosial
- 3) Undang-Undang No.14 Tahun 2019 tentang Pekerjaan Sosial

#### **2.3.2.3 Definisi Perempuan Kepala Keluarga**

Perempuan Kepala Keluarga (PEKKA) merupakan seorang perempuan yang mana memiliki peran sebagai kepala keluarga di rumah tangga nya, pada umumnya yang masuk kedalam kategori ini adalah seorang istri yang ditinggal cerai suami atau meninggal dunia. Memiliki peran ganda dalam rumah tangga yang secara fisik lemah justru dibebani dengan tugas berat. Selain sebagai ibu rumah tangga, ia juga sebagai kepala keluarga. Perempuan sebagai kepala keluarga harus menjalankan peran ganda untuk keberlangsungan hidup keluarganya. Sebagai kepala keluarga, perempuan harus mampu mengkombinasikan dengan baik antara pekerjaan domestik dan publik. Perempuan yang berstatus kepala keluarga dimana ia harus mencari uang untuk menafkahi keluarganya dan juga harus memenuhi kebutuhan kasih sayangnya keluarganya.

#### **2.3.2.4 Faktor Penyebab Menjadi Perempuan Kepala Keluarga**

- 1). Perempuan Janda merupakan perempuan yang ditinggal cerai atau mati oleh suaminya. Mereka harus bekerja keras mencari nafkah menggantikan peran suami agar kebutuhan hidupnya terpenuhi, terutama bagi mereka yang mempunyai anak. Dalam hal ini perempuan mempunyai dua peran bagi anak-anaknya yaitu menjadi seorang ibu sekaligus ayah untuk mereka.
- 2). Perempuan yang masih bersuami namun pendapatan kurang Perempuan yang masih bersuami tetapi pendapatan suami dirasakan belum cukup untuk memenuhi kebutuhan keluarga atau suaminya tidak dapat bekerja karena sakit atau cacat. Karena tuntutan untuk memenuhi kebutuhan keluarga, maka istri ikut serta untuk mencari nafkah agar dapat melangsungkan kehidupan keluarganya.
- 3). Perempuan yang hidup sendiri dan menggantikan peran orang tua. Perempuan yang hidup sendiri dan harus menggantikan peran orang tuanya karena sudah tidak mampu lagi bekerja atau telah meninggal dunia, sedangkan masih ada anggota keluarga yang harus dipenuhi kebutuhan hidupnya. Kondisi-kondisi perempuan yang menuntut perempuan harus mampu menopang perekonomian keluarga.

### **2.3.3 Proses Asesmen**

#### **2.3.3.1 Teknik Asesmen**

##### *1) Home Visit*

*Home Visit* (kunjungan rumah/tempat) merupakan salah satu teknik pengumpulan data yang digunakan praktikan dengan cara mengunjungi beberapa RW yang ada di Kelurahan Babakan Surabaya yaitu RW 09 RW 12 RW 15 untuk memperoleh data, keterangan, kemudahan dan komitmen bagi terentaskannya permasalahan melalui kunjungan kerumahnya, yang tujuannya untuk memperoleh

informasi yang lebih lengkap dan akurat tentang permasalahan yang ada pada bantuan sosial zakat profesi sehingga *home visit* yang dilakukan berjalan dengan lancar.

## 2) Wawancara

Wawancara digunakan sebagai teknik pengumpulan data untuk menemukan permasalahan yang ada di RW 09 RW 12 RW 15 mengenai Perempuan Kepala Keluarga wawancara dilakukan bersama ibu-ibu PKK perwakilan dari setiap RW, dan juga apabila praktikan ingin mengetahui hal-hal dari responden yang lebih mendalam. Tujuan wawancara adalah untuk memperoleh data dan informasi dari narasumber.

### 2.3.3.2 Tahapan Asesmen

Kegiatan asesmen yang dilakukan untuk mengidentifikasi masalah, kebutuhan, potensi dan sumber daya terkait isu masalah Analisis Jaminan Sosial yang ada di Kelurahan Babakan Surabaya dilakukan dengan tahapan.

Mengidentifikasi permasalahan yang ada di Kelurahan Babakan Surabaya khususnya di RW 09 RW 12 RW 15 terkait Perempuan Kepala Keluarga yang bekerja dan yang tidak bekerja, apa penyebab dan dampak mereka tidak memiliki pekerjaan tetap dan apa kebutuhan dan potensi sumber daya mereka, berdasarkan informasi dari pihak kelurahan bahwa ada beberapa RW yang perempuan nya menjadi kepala keluarga maka saya (praktikan) memperoleh informasi untuk menemui langsung 3 RW yaitu RW 09 RW 12 RW 15, yang memberikan informasi mengenai data-data perempuan kepala keluarga adalah ibu Imas RW 09, ibu Sumaryani RW 12, dan ibu Diana RW 15, asesmen untuk menggali informasi di lakukan hari jumat & sabtu tanggal 10 & 11 maret 2023 pukul 09.50 & 10.39 WIB.

Proses asesmen berlangsung dilakukan di rumah RW Kelurahan Babakan Surabaya serta melalui media telpon, perempuan kepala keluarga yang jumlahnya sebanyak 79 orang yang produktif ini belum memiliki keteraampilan dan tidak memiliki pekerjaan tetap, asesmen pengumpulan data dilakukan dengan teknik *homevisit* dan wawancara, *homevisit* kunjungan langsung ke rumah RW Kelurahan Babakan Surabaya untuk mengetahui kondisi dan permasalahan yang ada, dan wawancara dilakukan secara langsung serta melalui telpon upaya memperoleh informasi-informasi dalam bentuk pernyataan-pernyataan lisan mengenai apa saja permasalahan yang mereka alami.

## 2.3.4 Hasil Asesmen

### 2.3.4.1 Identifikasi Masalah

Identifikasi masalah terkait perempuan kepala keluarga di Kelurahan Babakan Surabaya, pada RW 09 terdapat 59 perempuan kepala keluarga, pada RW 15 terdapat 55 perempuan kepala keluarga, pada RW 12 terdapat 36 perempuan kepala keluarga. Jumlah perempuan yang menjadi kepala keluarga cukup tinggi, yaitu sebanyak 150 kepala keluarga perempuan. Yang mana ada sekitar 68 orang yang non produktif dan 79 orang yang produktif, perempuan kepala keluarga yang produktif ini tidak memiliki pekerjaan tetap. Pada umumnya mereka hanya bekerja

sebagai buruh home industri, pedagang kecil-kecilan, dan asisten rumah tangga. Dalam mengidentifikasi masalah praktikan menggunakan Teknik Analisis Pohon Masalah, Analisa masalah mengenai isu, banyaknya Perempuan Kepala Keluarga Produktif yang Tidak Memiliki Pekerjaan Tetap di Kelurahan Babakan Surabaya.

### 2.3.4.2 Analisis Pohon Masalah

Pohon masalah (*problem tree*) merupakan sebuah pendekatan/ metode yang digunakan untuk identifikasi penyebab suatu masalah. Analisis pohon masalah dilakukan dengan membentuk pola pikir yang lebih terstruktur mengenai komponen sebab akibat yang berkaitan dengan masalah yang telah diprioritaskan. Metode ini dapat diterapkan apabila sudah dilakukan identifikasi dan penentuan prioritas masalah.

- a. Batang pohon menggambarkan masalah utama
- b. Akar merupakan penyebab masalah
- c. Daun mewakili akibat atau dampak

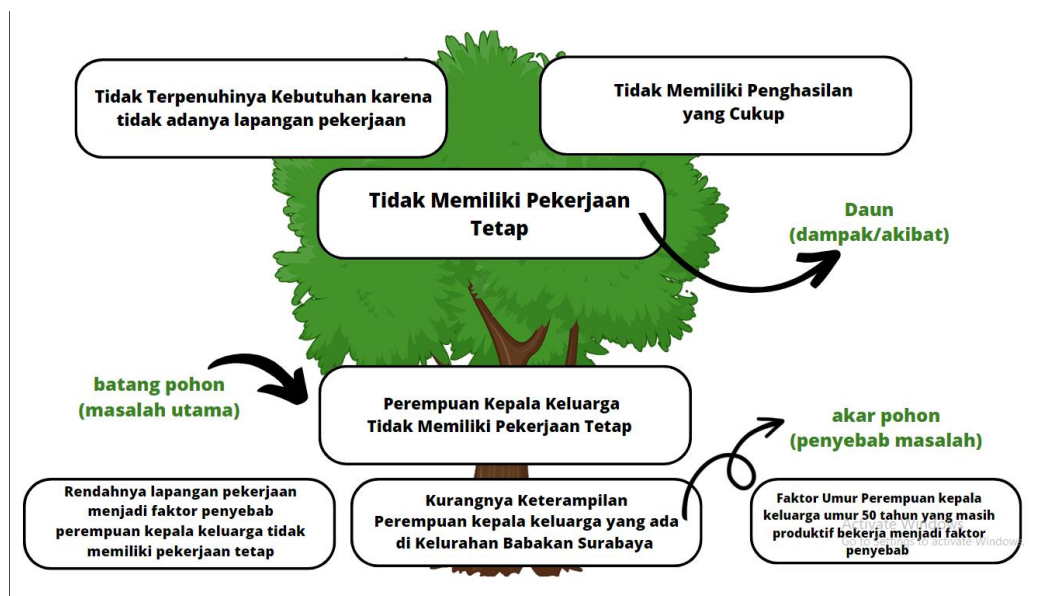

Gambar 2.3 Analisis Pohon Masalah Pemberdayaan Sosial

#### 1) Penyebab Masalah

##### a). Kurangnya Keterampilan

Perempuan kepala keluarga yang ada di Kelurahan Babakan Surabaya tidak memiliki pekerjaan yang tetap hal ini dikarenakan mereka belum memiliki skill yang cukup dalam bidang pekerjaan, perempuan kepala keluarga ini hanya bekerja sebagai buruh home industry, asisten rumah tangga, dan pedagang kecil-kecilan.

##### b). Rendahnya Lapangan Pekerjaan

Rendahnya lapangan pekerjaan menjadi faktor penyebab perempuan kepala keluarga tidak memiliki pekerjaan tetap dikarenakan mereka belum memiliki skill setelah ditinggal oleh Perempuan Kepala Keluarga Hal ini membuat

perempuan kepala keluarga tidak memiliki pekerjaan tetap, sedangkan mereka dituntut memiliki penghasilan untuk menghidupi keluarganya.

c). Faktor Umur

Perempuan kepala keluarga umur 50 tahun yang masih produktif bekerja menjadi faktor penyebab tidak memiliki pekerjaan tetap dikarenakan fisik dan kemampuan yang tidak memungkinkan bekerja dengan maksimal

**2) Dampak Masalah**

a). Tidak Memiliki Pekerjaan Tetap

Karena tidak memiliki keterampilan yang cukup untuk mencari pekerjaan yang layak membuat perempuan kepala keluarga hanya bekerja sebagai buruh, pedagang, dan asisten rumah tangga dalam memenuhi kebutuhan keluarganya

b). Tidak Terpenuhi Kebutuhan

Tidak adanya lapangan pekerjaan membuat perempuan kepala keluarga kesulitan dalam mendapatkan pekerjaan tetap yang membuat kebutuhan mereka tidak terpenuhi dengan baik.

c). Tidak Memiliki Penghasilan yang Cukup

Perempuan kepala keluarga yang umur 50 tahun namun masih produktif bekerja tidak dapat melakukan pekerjaan lain selain asisten rumah tangga, buruh home industri dikarenakan umur yang dapat mempengaruhi kinerja mereka

**3) Fokus Masalah**

Berdasarkan identifikasi masalah tersebut dapat disimpulkan bahwa yang menjadi fokus permasalahan adalah “Perempuan Kepala Keluarga Tidak Memiliki Pekerjaan Tetap”

**2.3.4.3 Identifikasi Kebutuhan**

Berdasarkan penyebab masalah maka dapat disimpulkan bahwa kebutuhan untuk menyelesaikan masalah ini adalah sebagai berikut :

1. Meningkatkan keterampilan Perempuan Kepala Keluarga
2. Kegiatan pelatihan pengembangan kapasitas Perempuan Kepala Keluarga
3. Program kewirausahaan bagi Perempuan Kepala Keluarga

**2.3.4.4 Identifikasi Potensi dan Sumber**

Potensi dan Sumber yang digunakan adalah sistem sumber formal, sistem, sistem sumber informal, dan sumber kemasyarakatan (perseorangan, keluarga, kelompok, dan/atau masyarakat yang dapat berperan serta untuk menjaga, menciptakan, mendukung, dan memperkuat penyelenggaraan kesejahteraan sosial).

**Sistem Sumber Formal**

1. Lembaga Pemberdayaan Masyarakat (LPM)

Lembaga Pemberdayaan Masyarakat Kelurahan (LPM) adalah lembaga mitra strategis diluar Pemerintahan Desa atau Kelurahan yang membantu dalam meningkatkan partisipasi perempuan kepala keluarga dalam kesejahteraan kehidupan sosialnya, mendorong dan memberdayakan perempuan dalam

mewujudkan kesejahteraan keluarga, membangun kerjasam antar lembaga yang ada di masyarakat dalam rangka meningkatkan pembangunan ekonomi kerakyatan.

### **Sistem Sumber Informal**

#### **1. Kasi Kesejahteraan Sosial**

Kepala Seksi Kesejahteraan Sosial mempunyai tugas pokok melaksanakan pembinaan dan pengembangan ketenagakerjaan/perburuhan, mempersiapkan pemberian bantuan dan pelayanan serta bimbingan sosial lainnya, memfasilitasi pelaksanaan program jaminan kesehatan masyarakat

### **Sistem Sumber Kemasyarakatan**

#### **1. PKK**

Pemberdayaan Kesejahteraan Keluarga, disingkat PKK, adalah organisasi kemasyarakatan yang memberdayakan wanita untuk turut berpartisipasi dalam pembangunan Indonesia. Gerakan PKK bertujuan memberdayakan keluarga yang meningkatkan kesejahteraan menuju terwujudnya keluarga yang beriman dan bertaqwa kepada Tuhan Yang Maha Esa, berakhlak mulia dan berbudi luhur, sehat sejahtera lahir dan bathin.

#### **2. Pihak Kelurahan Bidang Ekonomi dan Pembangunan**

Pihak kelurahan yang bergerak di bidang ekonomi dan pembangunan membantu pengembangan perekonomian masyarakat. Bidang Perencanaan Ekonomi dan Pembangunan mempunyai tugas melaksanakan fungsi penunjang perencanaan urusan Pemerintahan yang menjadi kewenangan Daerah bidang pekerjaan umum dan penataan ruang.

### **2.3.5 Rencana Intervensi**

#### **2.3.5.1 Latar Belakang**

Pemberdayaan adalah sebuah proses penyadaran masyarakat yang dilakukan secara transformatif, partisipatif, dan berkesinambungan melalui peningkatan kemampuan dalam menangani persoalan dasar yang dihadapi dan meningkatkan kondisi hidup sesuai dengan harapan menurut Wuradji yang dikutip oleh Azis Muslim (2009:3). Pemberdayaan masyarakat bertujuan untuk meningkatkan kemampuan masyarakat guna menganalisa kondisi dan potensi serta masalah-masalah yang perlu diatasi, yang intinya adalah melibatkan partisipasi masyarakat dalam proses pemberdayaan masyarakat didalam melakukan pemberdayaan keterlibatan masyarakat yang akan diberdayakan sangatlah penting sehingga tujuan dari pemberdayaan dapat tercapai secara maksimal. Program yang mengikutsertakan masyarakat, memiliki beberapa tujuan, yaitu agar bantuan tersebut efektif karena sesuai dengan kehendak dan mengenali kemampuan serta kebutuhan mereka, serta meningkatkan keberdayaan (*empowering*) masyarakat dengan pengalaman merancang, melaksanakan dan mempertanggungjawabkan upaya peningkatan diri dan ekonomi.

Pemberdayaan perempuan pertama harus dimulai dengan menumbuhkan kesadaran akan potensi yang dimiliki, sehingga dapat dikembangkan potensi-potensi yang dimiliki dengan memberikan keterampilan, pengetahuan,

mendekatkan dengan sumber-sumber. Selain itu meminimalisir ancaman-ancaman yang datang dari luar dan melakukan pembinaan secara terus menerus sampai kelompok tersebut mandiri. Pemberdayaan perempuan menjadi semakin menarik karena di dalam prosesnya dapat terlihat dari aspek-aspek yang dilakukan dalam upaya pemberdayaan perempuan. Adapun aspek pemberdayaan tersebut yang dapat disingkat menjadi 5P Yaitu, adanya pemungkinan, penguatan, perlindungan, penyokongan, dan pemeliharaan. Perempuan dalam kelompok perempuan kepala keluarga diberdayakan agar dapat meningkatkan perekonomian keluarga. Perempuan harus mempunyai kemampuan untuk melihat potensi yang ada, peluang-peluang yang mungkin dapat dikembangkan, sehingga dengan mudah peluang tersebut untuk diperluas menjadi jaringan yang lebih kuat.

Program pelatihan kewirausahaan untuk meningkatkan keterampilan perempuan kepala keluarga yang produktif maupun non produktif menjadi rencana solusi yang akan dilaksanakan. Sebelum perencanaan program pemberdayaan tersebut terlaksana, dapat diusulkan dahulu dalam kegiatan Musyawarah Rencana Pembangunan (Musrenbang) setelah mendapatkan usul dari masyarakat barulah program pelatihan dilaksanakan.

Adapun tujuan dari pelatihan ini adalah

- 1) Meningkatkan Perbaikan Pendapatan
- 2) Meningkatnya Pengetahuan dan Keterampilan serta,
- 3) Meningkatnya Pengembangan Usaha Ekonomi Bagi Perempuan Kepala Keluarga

#### **2.3.5.2 Nama Program**

“Pelatihan Kewirausahaan Bagi Perempuan Kepala Keluarga”

#### **2.3.5.3 Tujuan Umum dan Khusus**

##### **Tujuan Umum**

Memberikan pelatihan kewirausahaan bagi Perempuan Kepala Keluarga agar dapat meningkatkan perbaikan pendapatan, serta pengembangan usaha ekonomi kehidupan mereka.

##### **Tujuan Khusus**

1. Meningkatkan keterampilan perempuan kepala keluarga dalam bidang pekerjaan
2. Meningkatkan kemampuan dalam bidang kewirausahaan
3. Meningkatkan kesejahteraan perempuan kepala keluarga

#### **2.3.5.4 Bentuk Kegiatan dan Program**

Bentuk kegiatan yang dilakukan untuk permasalahan perempuan kepala keluarga yang tidak memiliki pekerjaan tetap adalah “Pelatihan Kewirausahaan Bagi Perempuan Kepala Keluarga” tujuan program pelatihan ini meningkatkan kemampuan dan keterampilan perempuan kepala keluarga diharapkan kegiatan ini dapat berjalan dengan baik dalam upaya memberdayakan kesejahteraan perempuan kepala keluarga.

### 2.3.5.5 Sistem Partisipan

Tabel 2.9 Sistem Partisipan Kegiatan Pelatihan Kewirausahaan Bagi Perempuan Kepala Keluarga.

| No | Jenis Sistem  | Sistem Representatif   |
|----|---|--|
| 1  | Sistem Inisiator ( <i>Initiator System</i> )              | Praktikan  |
| 2  | Sistem Pelaksana Perubahan ( <i>Change Agent System</i> ) | Lembaga Pemberdayaan Masyarakat (LPM)  |
| 3  | Sistem Klien ( <i>Client System</i> )                     | 1. Perempuan Kepala Keluarga Produktif<br>2. Perempuan Kepala Keluarga Non Produktif |
| 4  | Sistem Pendukung ( <i>Support System</i> )                | 1. Pihak Kelurahan Bidang Ekonomi dan Pembangunan<br>2. PKK                          |
| 5  | Sistem Kontrol ( <i>Controlling System</i> )              | Lembaga Pemberdayaan Masyarakat (LPM)  |
| 6  | Sistem Implementasi ( <i>Implementing System</i> )        | 1. PKK<br>2. Kasi Kesejahteraan Sosial   |
| 7  | Sistem Target ( <i>Target System</i> )                    | Perempuan Kepala Keluarga  |
| 8  | Sistem Aksi ( <i>Action System</i> )                      | 1. Lembaga Pemberdayaan Masyarakat (LPM)<br>2. PKK                                   |

### 2.3.5.6 Metode dan Teknik

Metode yang akan digunakan oleh praktikan adalah *Community Development* yaitu adanya pelibatan (pemberdayaan) masyarakat dalam program yang dilaksanakan. Pelibatan masyarakat dimulai dari perencanaan, pelaksanaan bahkan setelah program selesai yang bertujuan supaya sasaran dalam hal ini Perempuan Kepala Keluarga mampu untuk mengembangkan dan meningkatkan keterampilan mereka. *Community Organization* adalah suatu proses untuk memelihara keseimbangan antara kebutuhan-kebutuhan sosial dengan sumber-sumber kesejahteraan sosial dari suatu masyarakat tertentu atau suatu bidang kegiatan tertentu (Arthur Dunham, 1958).

Beberapa teknik yang digunakan praktikan antara lain :

1. *Focus Group Discussion* (FGD) adalah diskusi yang dilakukan secara sistematis dan terarah dari suatu grup dengan mengumpulkan suatu kelompok untuk membahas suatu masalah tertentu dalam suasana informal dengan panduan seorang moderator. FGD ini dapat digunakan dalam pelaksanaan rapat Musrenbang sebagai wadah diskusi mendengarkan usulan dari masyarakat.

2. *Capacity Building* (Pengembangan Kapasitas) adalah proses atau kegiatan yang dilakukan untuk memperbaiki dan meningkatkan kemampuan baik individu, kelompok masyarakat maupun lembaga sosial untuk mencapai tujuan atau kinerja yang lebih baik. Pengembangan kapasitas ini dapat dilakukan dalam mengorganisasikan akar permasalahan, proses membantu individu atau kelompok untuk mengidentifikasi dan menemukan permasalahan dan menambah wawasan, pengetahuan dan pengalaman yang dibutuhkan untuk memecahkan masalah dan melakukan perubahan. Dalam hal ini *Capacity Building* dilakukan dengan pelatihan kewirausahaan.

### 2.3.5.7 Rencana Anggaran Biaya dan Alat yang Dibutuhkan

Program pelatihan kewirausahaan bagi perempuan kepala keluarga, dimana untuk merealisasikan program ini dibutuhkan anggaran dana untuk penyediaan alat dan bahan yang dibutuhkan dalam kegiatan-kegiatan program yang akan di laksanakan. Oleh karena itu, praktikan menyusun rencana anggaran yang sekiranya akan menjadi acuan dasar dalam pelaksanaan program berdasarkan Keputusan Gubernur (KEPGUB) Jawa Barat No 2 Tentang Standar Biaya Umum (SBU) 2021.

Alat yang dibutuhkan :

- 1) Komputer/Laptop
- 2) *Sound System*
- 3) *Mic wireless*
- 4) *In focus/LCD*
- 5) Meja
- 6) Kursi

Tabel 2.10 Rencana Anggaran Kegiatan Pelatihan Kewirausahaan Bagi Perempuan Kepala Keluarga.

| No | Kegiatan      | Uraian                                | Volume   | Harga Satuan  | Jumlah               |
|----|---------------|---------------------------------------|----------|---------------|----------------------|
| 1  | Logistik      | ATK                                   | 20 Paket | Rp. 12.000    | Rp. 240.000          |
|    |               | Banner Kegiatan (150cm x 400cm)       | 1 Lembar | Rp. 50.000    | Rp. 50.000           |
|    | <b>Jumlah</b> |                                       |          |               | <b>Rp. 290.000</b>   |
| 2  | Pembicara     | Lembaga Pemberdayaan Masyarakat (LPM) | 2 orang  | Rp. 1.500.000 | Rp. 3.000.000        |
|    |               | Panitia                               | 8 orang  | Rp. 100.000   | Rp. 800.000          |
|    | <b>Jumlah</b> |                                       |          |               | <b>Rp. 3.800.000</b> |
| 3  | Konsumsi      | Snack peserta                         | 150 box  | Rp. 15.000    | Rp. 2.250.000        |
|    |               | Snack panitia                         | 8 box    | Rp. 15.000    | Rp. 120.000          |
|    |               | Snack pembicara                       | 2 box    | Rp. 15.000    | Rp. 30.000           |
|    | <b>Jumlah</b> |                                       |          |               | <b>Rp. 2.400.000</b> |

### 2.3.5.8 Analisis Kelayakan Program

**Tabel 2.11 Analisis SWOT Kegiatan Pelatihan Kewirausahaan Bagi Perempuan Kepala Keluarga.**

|   |   |   |
|---|---|---|
| <b>Faktor Internal</b>  | <b>Strength :</b><br>1. Lembaga Pemberdayaan Masyarakat (LPM)<br>2. Kegiatan didukung PKK dan Pihak Kelurahan<br>3. Tingginya motivasi kerja panitia dalam kegiatan ini | <b>Weakness :</b><br>Kurangnya minat serta partisipasi Perempuan Kepala Keluarga  |
| <b>Faktor Eksternal</b>   |   |   |
| <b>Opportunities :</b><br>1. Sarana dan prasarana memadai<br>2. Meningkatkan skill dan kapasitas Perempuan Kepala Keluarga<br>3. Adanya keberlanjutan program kewirausahaan | <b>Strategi SO :</b><br>1. Kerjasama LPM dengan pihak kelurahan bidang ekonomi dan pembangunan<br>2. Adanya sarana dan prasarana yang memadai                           | <b>Strategi WO :</b><br>Meningkatkan kesadaran peserta dengan melakukan pendekatan dan menjelaskan mengenai program pemberdayaan                                  |
| <b>Threats :</b><br>Tidak adanya perubahan perilaku dari Perempuan Kepala Keluarga  | <b>Strategi ST :</b><br>Melakukan pendampingan dari ibu PKK terhadap Perempuan Kepala Keluarga  | <b>Strategi WT :</b><br>1. Melakukan pendekatan dengan Perempuan Kepala Keluarga<br>2. Melibatkan ibu PKK dan Kasi Kesejahteraan Sosial dalam pelaksanaan program |

### 2.3.5.9 Jadwal dan Langkah-langkah

Langkah-Langka pelaksanaan Program Pelatihan Kewirausahaan Bagi Perempuan Kepala Keluarga.

#### 1. Pra Kegiatan

Tahap Pra Kegiatan dilakukan selama 1 hari untuk mempersiapkan kegiatan Pelatihan Kewirausahaan Bagi Perempuan Kepala Keluarga, adapun kegiatan yang dilakukan dalam tahap persiapan adalah sebagai berikut:

- 1) Membentuk kepanitiaan
- 2) Mengidentifikasi narasumber yaitu Lembaga Pemberdayaan Masyarakat (LPM)
- 3) Mendata peserta Perempuan Kepala Keluarga baik produktif maupun non produktif
- 4) Mengidentifikasi *stakeholder* atau pihak yang akan terlibat dalam pelatihan ini yaitu, PKK, LSM, Kasi Kesejahteraan Sosial, dan Pihak Kelurahan
- 5) Mempersiapkan sarana dan prasarana yang ada digunakan dalam pelatihan ini

## 2. Pelaksanaan

- 1) Waktu : 1 hari
- 2) Lokasi : Balai Pertemuan Kelurahan Babakan Surabaya
- 3) Rencana Kegiatan:
  - a. Pembukaan oleh Kepala Kelurahan Babakan Surabaya
  - b. Pemaparan materi oleh Lembaga Pemberdayaan Masyarakat (LPM)
  - c. Ice breaking
  - d. Diskusi
  - e. Penutupan

## 3. Pasca Pelaksanaan

- 1) Evaluasi kegiatan
- 2) Melakukan pendataan bagi Perempuan Kepala Keluarga yang akan membuat usaha sendiri
- 3) Menyusun laporan

**Tabel 2.12 Jadwal Kegiatan Pelatihan Kewirausahaan Bagi Perempuan Kepala Keluarga.**

| No | Waktu       | Kegiatan           | Penanggung Jawab | Keterangan   |
|----|-------------|--------------------|------------------|--|
| 1  | 09.00-09.15 | Pembukaan          | Sie. Acara       | -  |
| 2  | 09.15-09.30 | Sambutan           | Sie. Acara       | Kepala Kelurahan Babakan Surabaya  |
| 3  | 09.30-11.40 | Pemberian Materi 1 | Sie. Acara       | Materi : Mengenali Program Pelatihan Kewirausahaan<br>Pemateri : Lembaga Pemberdayaan Masyarakat (LPM)   |
| 4  | 11.40-12.30 | Istirahat          | Sie. Konsumsi    | Istirahat, sholat zuhur, dan makan siang   |
| 5  | 12.30-12.50 | Ice Breaking       | Sie. Acara       | -  |
| 6  | 12.50-13.45 | Pemberian Materi 2 | Sie. Acara       | Materi : Bagaimana meningkatkan pengetahuan dan keterampilan Perempuan Kepala Keluarga dalam pengembangan bidang usaha ekonomi<br>Pemateri : Lembaga Pemberdayaan Masyarakat (LPM) |
| 7  | 13.45-14.30 | Penutup            | Sie. Acara       | -  |

### **2.3.5.10 Indikator Keberhasilan**

Terlaksananya kegiatan pelatihan kewirausahaan bagi perempuan kepala keluarga di Kelurahan Babakan Surabaya, yang ditandai dengan indikator keberhasilan sebagai berikut:

- 1) Meningkatnya pemahaman perempuan kepala keluarga terhadap pelatihan kewirausahaan
- 2) Meningkatnya keterampilan perempuan kepala keluarga dalam bidang pekerjaan
- 3) Meningkatnya kemampuan perempuan kepala keluarga dalam bidang kewirausahaan
- 4) Meningkatnya kesejahteraan perempuan kepala keluarga
- 5) Meningkatnya hubungan kerjasama Lembaga Pemberdayaan Masyarakat dengan pihak Kelurahan

## **2.4 Profil Analisis Penataan Lingkungan Sosial**

### **2.4.1 Gambaran Umum Masalah**

Lingkungan sehat adalah kawasan bersih yang terhindar dari berbagai pencemaran lingkungan sehat dapat mendukung tercapainya kesejahteraan hidup masyarakat sekaligus membuat mereka terhindar dari risiko cedera dan penyakit karena lingkungan yang sehat dan bersih sangat mempengaruhi kesehatan orang-orang di sekitarnya. Untuk bisa menciptakan lingkungan sehat tentu diperlukan adanya peran manusia sebagai makhluk hidup yang kerap menyebabkan pencemaran. Dengan menciptakan lingkungan sehat maka akan berpengaruh pada kualitas kesehatan dan kenyamanan hidup.

#### **Ciri-Ciri Lingkungan Sehat :**

##### **1. Sirkulasi Udara Lancar dan Bersih**

Salah satu ciri lingkungan sehat dan bersih ialah memiliki sirkulasi udara yang baik. Sirkulasi udara tersebut ditandai dengan udara yang tidak berbau, tidak berwarna, dan tidak menyebabkan gangguan pernapasan ketika dihirup. Bersihnya udara pada lingkungan yang sehat disebabkan oleh minimnya polusi pada lingkungan tersebut dan menyebabkan terjaganya kondisi udara di sekitarnya.

##### **2. Ketersediaan Sumber Air Bersih**

Selanjutnya, ciri lingkungan sehat bisa ditandai dengan adanya ketersediaan sumber air bersih. Lingkungan sehat biasanya memiliki sumber air alami yang bersih. Sumber air tersebut bisa berasal dari sumur, sungai, atau mata air yang belum tercemar. Air bersih yang berasal dari sumber alami bisa digunakan untuk kebutuhan Mandi Cuci Kakus (MCK) bahkan bisa diolah agar layak konsumsi. Apabila air tidak berwarna dan tidak beraroma maka dapat dipastikan bahwa kualitas airnya cukup bersih dan aman untuk digunakan.

##### **3. Banyak Pepohonan**

Selain udara dan air, ciri lingkungan bersih dan sehat juga bisa ditandai dengan banyaknya pepohonan rindang di sekitar tempat tinggal. Selain membuat lingkungan menjadi rindang, pepohonan juga dapat menghasilkan oksigen yang

mendukung kelancaran sirkulasi udara. Inilah yang membuat lingkungan dengan pepohonan rindang terasa lebih teduh, sejuk dan nyaman.

#### 4. Pengelolaan Sampah Baik

Lingkungan yang sehat juga biasanya ditandai dengan ketersediaan tempat pembuangan sampah yang baik dan dibagi menjadi organik dan anorganik. Kebiasaan membuang sampah sembarangan bisa dipengaruhi oleh ketiadaan tempat sampah di lingkungan sekitar. Maka dari itu, untuk menciptakan lingkungan sehat perlu disediakan tempat sampah dan tempat pembuangan yang layak. Sampah yang dikelola dengan baik bisa membuat lingkungan menjadi bersih dan tidak kotor sehingga terhindar dari penyakit. Selain tempat sampah layak, kesehatan lingkungan juga tercermin dari sistem pengelolaan sampah. Sampah-sampah yang telah terkumpul sebaiknya tidak dibiarkan terlalu lama dalam kondisi terbuka hingga menimbulkan bau tak sedap. Setiap sampah akan diklasifikasikan menjadi sampah organik dan sampah anorganik. Sampah organik dapat diolah menjadi bahan kompos sedangkan sampah anorganik juga bisa didaur ulang agar nilai ekonomisnya meningkat.

#### 5. Saluran Air Lancar dan Bersih

Kondisi kesehatan lingkungan tempat tinggal juga sangat dipengaruhi oleh saluran air yang lancar dan bersih. Sistem drainase lingkungan tak boleh dibiarkan tersumbat oleh sampah dan lumpur. Karena saluran air yang tersumbat tidak cuma rentan menimbulkan banjir, melainkan juga bisa menjadi tempat berkembangbiakan mikroorganisme penyebab penyakit.

Di kelurahan Babakan Surabaya belum optimalnya septic tank di setiap rumah, ada beberapa RW yang belum memiliki septic tank dan membuang kotoran langsung ke sungai terutama disepanjang kali cicadas, warga yang sudah memiliki septic tank ada 78% dan yang belum memiliki septic tank ada 22% dimana hal ini mengakibatkan pencemaran air dan berdampak bagi kesehatan masyarakat sekitar.

#### 2.4.2 Tinjauan Konsep dan Teori

Pencemaran air adalah suatu perubahan keadaan di suatu tempat penampungan air seperti danau, sungai, lautan dan air tanah akibat aktivitas manusia. Danau, sungai, lautan dan air tanah adalah bagian penting dalam siklus kehidupan manusia dan merupakan salah satu bagian dari siklus hidrologi. Selain mengalirkan air juga mengalirkan sedimen dan polutan. Berbagai macam fungsinya sangat membantu kehidupan manusia. Kemanfaatan terbesar danau, sungai, lautan dan air tanah adalah untuk irigasi pertanian, bahan baku air minum, sebagai saluran pembuangan air hujan dan air limbah, bahkan sebenarnya berpotensi sebagai objek wisata.

Dalam PP No 20/1990 tentang Pengendalian Pencemaran Air, pencemaran air di definisikan sebagai: "Pencemaran air adalah masuknya atau dimasukkannya makhluk hidup, zat, energi, dan atau komponen lain ke dalam air oleh kegiatan manusia sehingga kualitas dari air tersebut turun hingga batas tertentu yang menyebabkan air tidak berguna lagi sesuai dengan peruntukannya. (Pasal 1, angka

2). Pencemaran air yaitu masuknya makhluk hidup, zat, energi atau komponen lain ke dalam air, sehingga kualitas air turun sampai ke tingkat tertentu yang menyebabkan air tidak berfungsi lagi sesuai dengan peruntukannya. Menurut Kristanto (2002) pencemaran air adalah penyimpangan sifat-sifat air dari keadaan normal.

Menurut Josua (2013), ada 3 jenis limbah rumah tangga yaitu limbah pertama berupa sampah, kemudian limbah kedua berupa air limbah yang dihasilkan dari kegiatan mandi dan mencuci, kemudian limbah ketiga adalah kotoran yang dihasilkan manusia. Limbah-limbah ini, jika tak dikelola dengan baik, dapat berpotensi tinggi mencemari lingkungan sekitar.

#### a) Sampah

Sampah merupakan material sisa yang tidak diinginkan setelah berakhirnya suatu proses. Sampah merupakan didefinisikan oleh manusia menurut derajat keterpakaiannya, dalam proses-proses alam sebenarnya tidak ada konsep sampah, yang ada hanya produk-produk yang dihasilkan setelah dan selama proses alam tersebut berlangsung. Akan tetapi karena dalam kehidupan manusia didefinisikan konsep lingkungan maka sampah dapat dibagi menurut jenis-jenisnya. Berdasarkan sumbernya :

- (1) Sampah alam
- (2) Sampah manusia
- (3) Sampah konsumsi
- (4) Sampah nuklir
- (5) Sampah industri
- (6) Sampah pertambangan

Berdasarkan sifatnya :

- (1) Sampah organik dapat diurai (*degradable*) Sampah Organik, yaitu sampah yang mudah membusuk seperti sisa makanan, sayuran, daun-daun kering, dan sebagainya. Sampah ini dapat diolah lebih lanjut menjadi kompos
- (2) Sampah anorganik tidak terurai (*undegradable*) Sampah Anorganik, yaitu sampah yang tidak mudah membusuk, seperti plastik wadah pembungkus makanan, kertas, plastik mainan, botol dan gelas minuman, kaleng, kayu, dan sebagainya. Sampah ini dapat dijadikan sampah komersil atau sampah yang laku dijual untuk dijadikan produk lainnya. Beberapa sampah anorganik yang dapat dijual adalah plastik wadah pembungkus makanan, botol dan gelas bekas minuman, kaleng, kaca, dan kertas, baik kertas koran, HVS, maupun karton.

#### b) Air limbah

Air Limbah adalah air buangan yang dihasilkan dari suatu proses produksi industri maupun domestik (rumah tangga), yang terkadang kehadirannya pada suatu saat dan tempat tertentu tidak dikehendaki lingkungan karena tidak memiliki nilai ekonomis. Dalam konsentrasi dan kuantitas tertentu, kehadiran limbah dapat berdampak negative terhadap lingkungan terutama kesehatan manusia sehingga dilakukan penanganan terhadap limbah. Air kotor adalah air bekas pakai yang

sudah tidak memenuhi syarat kesehatan lagi dan harus dibuang agar tidak menimbulkan wabah penyakit.

#### c) Sampah manusia

Sampah manusia (*human waste*) adalah istilah yang biasa digunakan terhadap hasil-hasil pencernaan manusia, seperti feses dan urin. Sampah manusia dapat menjadi bahaya serius bagi kesehatan karena dapat digunakan sebagai vektor (sarana perkembangan) penyakit yang disebabkan virus dan bakteri. Salah satu perkembangan utama pada dialektika manusia adalah pengurangan penularan penyakit melalui sampah manusia dengan cara hidup yang higienis dan sanitasi. Termasuk didalamnya adalah perkembangan teori penyaluran pipa (*plumbing*). Sampah manusia dapat dikurangi dan dipakai ulang misalnya melalui sistem urinoir tanpa air.

### **2.4.3 Proses Asesmen**

#### **2.4.3.1 Teknik Asesmen**

Teknik yang digunakan dalam mengidentifikasi masalah, kebutuhan dan potensi sumber adalah :

##### 1) Wawancara

Wawancara digunakan sebagai teknik pengumpulan data untuk menemukan permasalahan yang ada di Kelurahan Babakan Surabaya mengenai warga yang belum memiliki septic tank wawancara berlangsung dilakukan bersama bapak Herry bidang Ekonomi dan Pembangunan, dan juga apabila praktikan ingin mengetahui hal-hal dari responden yang lebih mendalam. Teknik wawancara ini digunakan dengan cara sistematis untuk memperoleh informasi-informasi dalam bentuk pernyataan-pernyataan lisan mengenai apa saja permasalahan yang mereka alami. tujuan wawancara adalah untuk memperoleh data dan informasi dari narasumber.

#### **2.4.3.2 Tahapan Asesmen**

Kegiatan asesmen yang dilakukan untuk mengidentifikasi masalah, kebutuhan, potensi dan sumber daya terkait isu masalah Analisis Penataan Lingkungan yang ada di Kelurahan Babakan Surabaya dilakukan dengan tahapan.

Mengidentifikasi permasalahan yang ada di Kelurahan Babakan Surabaya khususnya di RW 09 RW 12 RW 14 RW 15 terkait warga yang belum memiliki septic tank, apa penyebab dan dampak mereka belum memiliki septic tank dan apa kebutuhan dan potensi sumber daya yang dapat dimanfaatkan, berdasarkan informasi dari pihak kelurahan bidang ekonomi dan pembangunan bahwa ada beberapa RW yang belum memiliki septic tank dan belum mendapat bantuan septic tank komunal, asesmen untuk menggali informasi di lakukan hari jumat & sabtu tanggal 29 & 30 maret 2023.

Proses asesmen berlangsung dilakukan dikantor Kelurahan Babakan Surabaya melalui wawancara langsung. Karena masih ada warga yang belum memiliki dan menerima bantuan septic tank komunal karena terbatas nya lahan dan anggaran. Asesmen pengumpulan data dilakukan dengan teknik wawancara

langsung dikantor Kelurahan Babakan Surabaya untuk mengetahui kondisi dan permasalahan yang ada dan wawancara dilakukan upaya memperoleh informasi-informasi dalam bentuk pernyataan-pernyataan lisan mengenai apa saja permasalahan yang mereka alami.

#### **2.4.4 Hasil Asesmen**

##### **2.4.4.1 Identifikasi Masalah**

Saluran pembuangan air limbah seperti septic tank merupakan suatu hal yang sangat perlu ada disetiap rumah-rumah. Hanya saja, warga masyarakat yang di rumahnya belum memiliki septic tank dan saluran pembuangan air limbah, termasuk juga tinja dibuang langsung ke sungai kali cicadas, dimana daerah tempat tinggal mereka berada dekat dengan aliran sungai yang mana kebanyakan dari masyarakat yang belum mempunyai septic tank ini berdampak besar mencemari sungai dengan pembuangan limbah, termasuk juga tinja disalurkan ke sungai yang juga berdampak pada sanitasi air bersih dikarenakan aliran air kotor masuk ke saluran PDAM dan berdampak juga pada kesehatan.

Di kelurahan babakan surabaya program pembangunan komunal menjadi suatu hal yang sangat penting dikarenakan program ini sudah terlaksana hingga 78% dan yang menjadi permasalah nya adalah masih ditemunya warga masyarakat yang belum memiliki septic tank sekitar 22% warga yang belum memiliki septic tank ini ada di RW 09, 12,14,15. Banyak faktor yang menyebabkan warga masyarakat kelurahan babakan surabaya belum memiliki septic tank karena beberapa warga belum punya septic tank disini disebabkan kurangnya pemahaman terhadap pentingnya septic tank, kendala ekonomi, ketersediaan lahan dan tidak bisa menggali tanah terlalu dalam untuk septic tank, serta anggaran yang ada belum cukup yang membuat warga tidak bisa membuat septic tank. Namun saat ini pihak kelurahan melaksanakan kembali program septic tank komunal dalam skala kecil untuk 10 kepala keluarga di RW 09, dan 20 kepala keluarga di RW 14 dimana RW 14 ini memiliki ketersediaan lahan untuk pembangunan septic tank komunal.

##### **2.4.4.2 Analisis Pohon Masalah**

Pohon masalah (*problem tree*) merupakan sebuah pendekatan/ metode yang digunakan untuk identifikasi penyebab suatu masalah. Analisis pohon masalah dilakukan dengan membentuk pola pikir yang lebih terstruktur mengenai komponen sebab akibat yang berkaitan dengan masalah yang telah diprioritaskan.

- a. Batang pohon menggambarkan masalah utama
- b. Akar merupakan penyebab masalah
- c. Daun mewakili akibat atau dampak



Gambar 2.4 Analisis Pohon Masalah Penataan Lingkungan Sosial

### 1) Penyebab Masalah

#### a) Kurangnya pengetahuan masyarakat akan pentingnya septic tank

Pengetahuan masyarakat mengenai pengertian, fungsi dan syarat septic tank masih rendah, sehingga walaupun masyarakat paham akan dampak dari pencemaran dari tinja/kotoran manusia, tetapi mereka kurang memahami bahwa sarana septic tank berperan penting untuk menanggulangi pencemaran sungai yang dapat berdampak pada sanitasi air bersih dan kesehatan.

#### b) Terbatasnya lahan

Keterbatasan lahan menjadi faktor penyebab warga masyarakat dikelurahan babakan surabaya 22% belum memiliki septic tank karena kepadatan penduduk yang tinggi, antar rumah penduduk terlalu dempet dan sempit, akibatnya tidak tersisa lahan cukup untuk septic tank

#### c) Keterbatasan anggaran septic tank komunal.

Keterbatasan anggaran dalam proses pembangunan septic tank komunal masih kurang sehingga ada beberapa RW yang warga masyarakat nya belum memiliki septic tank.

### 2) Dampak Masalah

#### a) Pencemaran sungai

Pencemaran sungai karena kurangnya pengetahuan masyarakat tentang pentingnya septic tank sebagai saluran khuss tempat pembuangan limbah agar tidak mencemari lingkungan.

#### b) Masih ada warga yang belum memiliki septic tank

Terbatasnya lahan membuat warga masyarakat tidak bisa membangun septic tank.

#### c) Program tidak berjalan optimal

Karena terbatasnya anggaran menjadi dampak program ini tidak berjalan optimal karena masih ada 22% warga yang belum memiliki septic tank.

### **3) Fokus Masalah**

Berdasarkan identifikasi masalah tersebut dapat di simpulkan bahwa yang menjadi fokus permasalahan adalah “Kurangnya Pengetahuan Masyarakat Terhadap Pentingnya Septic Tank”

#### **2.4.4.3 Identifikasi Kebutuhan**

Berdasarkan penyebab masalah maka dapat di simpulkan bahwa kebutuhan untuk menyelesaikan masalah ini adalah sebagai berikut :

1. Meningkatkan pengetahuan masyarakat pentingnya septic tank dalam menanggulangi terjadinya pencemaran sungai
2. Meningkatkan kemampuan masyarakat bagaimana membuat septic tank pada lahan yang sempit
3. Peningkatan sumber dana untuk program pembangunan septic tank komunal

#### **2.4.4.4 Identifikasi Potensi dan Sumber**

Potensi dan Sumber yang digunakan adalah sistem sumber formal, sistem sumber informal, dan sistem sumber kemasyarakatan (perseorangan, keluarga, kelompok, dan/atau masyarakat yang dapat berperan serta untuk menjaga, menciptakan, mendukung, dan memperkuat penyelenggaraan kesejahteraan sosial).

##### **Sistem Sumber Formal**

###### **1. Dinas Lingkungan Hidup**

Pelaksanaan kebijakan, pembinaan, dan pengawasan di bidang penataan dan penataan lingkungan hidup, pengelolaan sampah, limbah bahan berbahaya dan beracun, dan pengendalian pencemaran dan kerusakan lingkungan hidup

##### **Sistem Sumber Informal**

###### **1. Karang Taruna**

Menanggulangi berbagai masalah kesejahteraan sosial terutama yang dihadapi generasi muda, baik yang bersifat preventif, rehabilitatif maupun pengembangan potensi generasi muda di lingkungannya. Selain berusaha mewujudkan kesejahteraan sosial di lingkungan desa atau kelurahan, fungsi dan peran karang taruna terus ditingkatkan agar dapat menghimpun, menggerakkan, dan menyalurkan peran serta para generasi muda dalam proses pembangunan.

##### **Sistem Sumber Kemasyarakatan**

###### **1. Pihak Kelurahan Bidang Ekonomi dan Pembangunan**

Pihak kelurahan yang bergerak di bidang ekonomi dan pembangunan membantu pengembangan kesejahteraan masyarakat yang ada di kelurahan babakan surabaya. Bidang pembangunan mempunyai tugas melaksanakan fungsi penunjang perencanaan program septic tank bagi warga masyarakat yang belum memiliki septic tank dan sebagai pihak yang berurusan dengan pemerintahan yang menjadi kewenangan daerah bidang pekerjaan umum dan penataan ruang.

## 2. Gober

Tugas dari tim Gober adalah membantu kelurahan dalam membersihkan lingkungan kewilayahan kelurahan seperti, jalan, saluran air, rumput liar, dan sebagainya. Tim Gober dibentuk berdasarkan SK lurah dan yang memberi tugas Tim Gober adalah lurah.

## 3. Puskesmas

Pihak puskesmas dalam pelaksanaan rencana intervensi berfungsi sebagai educator yaitu pemberian informasi untuk membantu dalam meningkatkan pemahaman masyarakat dan kesadaran kepada masyarakat melalui kegiatan penyuluhan kesehatan tentang pentingnya buang air besar menggunakan jamban sehat melalui septic tank komunal khususnya bagi masyarakat yang ada dikelurahan babakan surabaya.

### **2.4.5 Rencana Intervensi**

#### **2.4.5.1 Latar Belakang**

Setiap rumah tangga menghasilkan limbah yang bila tidak ditangani dengan baik akan berdampak buruk bagi kondisi lingkungan. Limbah rumah tangga merupakan buangan berbentuk cair dan padat baik dari dapur, kamar mandi dan cucian. Limbah ini selain berbahaya bagi lingkungan, juga mengganggu kesehatan manusia. Sebab dalam limbah tersebut banyak terdapat kuman dan bakteri yang menyebabkan banyak penyakit. Limbah rumah tangga juga tergolong dalam limbah B3 yaitu salah satu limbah berbahaya yang merujuk pada bahan berbahaya dan beracun karena sifatnya yang dapat merusak, mencemari lingkungan, dan membahayakan kesehatan manusia baik secara langsung maupun tidak langsung. Limbah rumah tangga sendiri memiliki kadar limbah yang lebih tinggi dibandingkan limbah industri.

Limbah rumah tangga digolongkan dalam dua jenis yaitu limbah organik dan anorganik. Limbah organik yaitu limbah yang berasal dari makhluk hidup sehingga memiliki unsur karbon. Contohnya kotoran manusia dan hewan, sisa-sisa makanan, dedaunan kering, dan lain sebagainya. Limbah anorganik yaitu limbah yang tidak memiliki unsur karbon. Contohnya pupuk kimia, plastik, karet, baterai, kaleng, dan lain sebagainya. Masyarakat yang belum memiliki septic tank pasti akan membuang limbah tinjanya langsung ke sungai serta kurangnya pemahaman masyarakat terkait dampak buruk baik untuk lingkungan ataupun masyarakat, jika membuang limbah rumah tangga sembarangan ke sungai menyebabkan pencemaran lingkungan dan sungai, menimbulkan penyakit bagi kesehatan, serta tidak adanya sanitasi air bersih. Berdasarkan penjelasan tersebut, praktikan membentuk kegiatan yaitu, “Penyuluhan *Open Defecation Free* (ODF) Bagi Masyarakat Yang Belum Memiliki Septic Tank”

#### **2.4.5.2 Nama Program**

“Penyuluhan *Open Defecation Free* (ODF) Bagi Masyarakat Yang Belum Memiliki Septic Tank”

### 2.4.5.3 Tujuan Umum dan Khusus

#### Tujuan Umum

Kegiatan penyuluhan *open defecation free* (ODF) ini bertujuan agar seluruh masyarakat dapat mengetahui bahwa pembuangan limbah rumah tangga langsung kesungai dapat mencemari sungai.

#### Tujuan Khusus

1. Meningkatkan pengetahuan masyarakat tentang dampak buruk dari pembuangan limbah langsung kesungai.
2. Meningkatkan kesadaran masyarakat terhadap pentingnya septic tank dalam menanggulangi pencemaran sungai.
3. Meningkatkan partisipasi masyarakat dalam menjaga lingkungan

### 2.4.5.4 Bentuk Kegiatan dan Program

Program Penyuluhan *open defecation free* bagi masyarakat dikelurahan babakan surabaya dilaksanakan dalam bentuk pemberian informasi dan penyuluhan kepada masyarakat mengenai:

1. Bagaimana masyarakat dapat menjaga lingkungan sungai agar tidak tercemar
2. Memberikan informasi dan meningkatkan kesadaran masyarakat terkait pentingnya pembangunan septic tank dalam mencegah pencemaran sungai

### 2.4.5.5 Sistem Partisipan

Tabel 2.13 Sistem Partisipan Kegiatan Penyuluhan *Open Defecation Free* (ODF) Bagi Masyarakat Yang Belum Memiliki Septic Tank

| No | Jenis Sistem  | Sistem Representatif                                      |
|----|---|---|
| 1  | Sistem Inisiator ( <i>Initiator System</i> )              | Praktikan   |
| 2  | Sistem Pelaksana Perubahan ( <i>Change Agent System</i> ) | Dinas Lingkungan Hidup                                    |
| 3  | Sistem Klien ( <i>Client System</i> )                     | Masyarakat Kelurahan Babakan Surabaya                     |
| 4  | Sistem Pendukung ( <i>Support System</i> )                | 1. Tim GOBER<br>2. Karang Taruna                          |
| 5  | Sistem Kontrol ( <i>Controlling System</i> )              | Dinas Lingkungan Hidup                                    |
| 6  | Sistem Implementasi ( <i>Implementing System</i> )        | Pihak Kelurahan Bidang Ekonomi dan Pembangunan            |
| 7  | Sistem Target ( <i>Target System</i> )                    | Warga RW 09, 12,14,dan 15 yang belum memiliki septic tank |
| 8  | Sistem Aksi ( <i>Action System</i> )                      | 1. Dinas Lingkungan Hidup<br>2. GOBER<br>3. Karang Taruna |

#### **2.4.5.6 Metode dan Teknik**

Metode yang akan digunakan oleh praktikan adalah *Community Development* yaitu kegiatan pembangunan untuk masyarakat dalam mencapai kondisi sosial, ekonomi, budaya yang lebih baik dibandingkan dengan kegiatan sebelumnya pengembangan masyarakat yang diselenggarakan secara terencana, sistematis, dan diarahkan untuk mempermudah akses masyarakat untuk mencapai kondisi sosial, ekonomi, dan kualitas hidup lebih baik.

Beberapa teknik yang digunakan adalah :

1. Perencanaan Sosial (*Social Planning*) Menurut Syani (2012: 199- 200) perencanaan sosial adalah suatu kegiatan untuk mempersiapkan masa depan kehidupan manusia dalam masyarakat secara ilmiah yang bertujuan untuk mengatasi kemungkinan timbulnya masalah masa-masa terjadi perubahan. Perencanaan sosial itu tentunya diarahkan pada persiapan dalam rangka mengatasi berbagai rintangan pelaksanaan pembangunan. Dalam suatu perencanaan perlu adanya kerjasama antara warga masyarakat dengan pihak perencana, dalam hal ini perlu dipersiapkan usaha-usaha yang lebih komunikatif dalam hubungan sosial sehingga kesepakatan Bersama dalam suatu kerja kolektif dapat dicapai.
2. Penyuluhan Sosial merupakan suatu proses perubahan perilaku yang dilakukan melalui penyebaran informasi, komunikasi, dan edukasi baik secara lisan maupun tulisan. Teknik penyuluhan sosial digunakan untuk mengedukasi sasaran, menyampaikan persepsi, dan meyakinkan sasaran. Teknik penyuluhan sosial digunakan dalam kegiatan Penyuluhan Sosial *Open Defecation Free (ODF) Bagi Masyarakat Yang Belum Memiliki Septic Tank*

#### **2.4.5.7 Rencana Anggaran Biaya dan Alat yang Dibutuhkan**

Program Penyuluhan *Open Defecation Free (ODF) Bagi Masyarakat Yang Belum Memiliki Septic Tank*, dimana untuk merealisasikan program ini dibutuhkan anggaran dana untuk penyediaan alat dan bahan yang dibutuhkan dalam kegiatan-kegiatan program yang akan di laksanakan. Oleh karena itu, praktikan menyusun rencana anggaran yang sekiranya akan menjadi acuan dasardalam pelaksanaan program berdasarkan Keputusan Gubernur (KEPGUB) Jawa Barat No 2 Tentang Standar Biaya Umum (SBU) 2021.

Alat yang dibutuhkan :

- 1) Komputer/Laptop
- 2) *Sound System*
- 3) *Mic wireless*
- 4) *In focus/LCD*
- 5) Meja
- 6) Kursi

Tabel 2.14 Rencana Anggaran Kegiatan Penyuluhan *Open Defecation Free* (ODF) Bagi Masyarakat Yang Belum Memiliki Septic Tank.

| No | Kegiatan      | Uraian  | Volume   | Harga Satuan  | Jumlah               |
|----|---------------|---|----------|---------------|----------------------|
| 1  | Logistik      | ATK   | 20 Paket | Rp. 12.000    | Rp. 240.000          |
|    |               | Banner Kegiatan (150cm x 400cm)                 | 1 Lembar | Rp. 50.000    | Rp. 50.000           |
|    | <b>Jumlah</b> |   |          |               | <b>Rp. 290.000</b>   |
| 2  | Pembicara     | 1. Pihak Kesehatan<br>2. Dinas Lingkungan Hidup | 2 orang  | Rp. 1.000.000 | Rp. 2.000.000        |
|    |               | Panitia   | 8 orang  | Rp. 100.000   | Rp. 800.000          |
|    | <b>Jumlah</b> |   |          |               | <b>Rp. 2.800.000</b> |
| 3  | Konsumsi      | Snack peserta                                   | 100 box  | Rp. 15.000    | Rp. 1.150.000        |
|    |               | Snack panitia                                   | 8 box    | Rp. 15.000    | Rp. 120.000          |
|    |               | Snack pembicara                                 | 2 box    | Rp. 15.000    | Rp. 30.000           |
|    | <b>Jumlah</b> |   |          |               | <b>Rp. 1.300.000</b> |

#### 2.4.5.8 Analisis Kelayakan Program

Tabel 2.15 Analisis SWOT Kegiatan Penyuluhan *Open Defecation Free* (ODF) Bagi Masyarakat Yang Belum Memiliki Septic Tank.

|  |   |  |
|--|---|--|
| <b>Faktor Internal</b>   | <b>Strength :</b><br>1. Kegiatan didukung oleh Dinas Lingkungan Hidup<br>2. Melibatkan Stakeholder  | <b>Weakness :</b><br>Memerlukan waktu yang cukup lama untuk masyarakat agar benar-benar paham akan pentingnya menjaga kebersihan sungai  |
| <b>Faktor Eksternal</b>  |   |  |
| <b>Opportunities :</b><br>1. Tersedianya narasumber yang diperlukan yaitu dinas lingkungan hidup kota bandung<br>2. Adanya dukungan dari pihak kelurahan, karang taruna, dan gober untuk menyelenggarakan kegiatan ini | <b>Strategi SO :</b><br>Melakukan kerjasama antara pihak Kelurahan dengan Dinas Lingkungan Hidup Kota Bandung untuk melakukan penyuluhan dengan baik                            | <b>Strategi WO :</b><br>Melakukan kegiatan kolaboratif dengan memanfaatkan system sumber yang tersedia untuk memberikan kesadaran kepada masyarakat Kelurahan Babakan Surabaya |
| <b>Threats :</b><br>1. Masyarakat tidak tertarik dengan kegiatan penyuluhan<br>2. Materi penyuluhan tidak diterapkan oleh masyarakat   | <b>Strategi ST :</b><br>1. Menyusun materi yang mudah dipahami oleh semua kalangan<br>2. Bekerjasama dengan pihak terkait untuk meningkatkan pemahaman dan kesadaran masyarakat | <b>Strategi WT :</b><br>Melakukan evaluasi secara berkala untuk tercapainya kegiatan program yang dilaksanakan   |

#### 2.4.5.9 Jadwal dan Langkah-langkah

Langkah-Langka pelaksanaan Program Penyuluhan Open Defecation Free (ODF) Bagi Masyarakat Yang Belum Memiliki Septic Tank.

##### 1. Pra Kegiatan

Tahap Pra Kegiatan dilakukan selama 1 hari untuk mempersiapkan kegiatan Penyuluhan Sosial *Open Defecation Free* (ODF) Bagi Masyarakat Yang Belum Memiliki Septic Tank, adapun kegiatan yang dilakukan dalam tahap persiapan adalah sebagai berikut:

- 1) Membentuk kepanitiaan
- 2) Mengidentifikasi narasumber yaitu Dinas Lingkungan Hidup dan Pihak Kesehatan
- 3) Mendata peserta warga kelurahan yang belum memiliki septic tank
- 4) Mengidentifikasi *stakeholder* atau pihak yang akan terlibat dalam pelatihan ini yaitu, Dinas Lingkungan Hidup, Puskesmas, Guber, dan Pihak Kelurahan
- 5) Mempersiapkan sarana dan prasarana yang ada digunakan dalam kegiatan penyuluahn ini

##### 2. Pelaksanaan

- 1) Waktu : 1 hari
- 2) Lokasi : Aula Pertemuan Kelurahan Babakan Surabaya
- 3) Rencana Kegiatan:
  - a. Pembukaan oleh Pihak Kelurahan Bidang Ekonomi & Pembangunan
  - b. Pemaparan materi oleh Pihak Puskesmas dan Dinas Lingkungan Hidup
  - c. Diskusi
  - d. Penutupan

##### 3. Pasca Pelaksanaan

- 1) Evaluasi kegiatan
- 2) Menyusun laporan.

Tabel 2.16 Jadwal Kegiatan Penyuluhan *Open Defecation Free (ODF)* Bagi Masyarakat Yang Belum Memiliki Septic Tank.

| No | Waktu       | Kegiatan           | Penanggung Jawab | Keterangan  |
|----|-------------|--------------------|------------------|---|
| 1  | 09.00-09.15 | Pembukaan          | Sie. Acara       | -   |
| 2  | 09.15-09.30 | Sambutan           | Sie. Acara       | Pihak kelurahan bidang ekonomi dan pembangunan  |
| 3  | 09.30-11.40 | Pemberian Materi 1 | Sie. Acara       | Materi : Dampak buruk dari pencemaran sungai akibat pembuangan limbah ke sungai<br>Pemateri : Pihak Kesehatan dari Puskesmas  |
| 4  | 11.40-12.30 | Istirahat          | Sie. Konsumsi    | Istirahat, sholat zuhur, dan makan siang  |
| 5  | 12.30-12.50 | Ice Breaking       | Sie. Acara       | -   |
| 6  | 12.50-13.45 | Pemberian Materi 2 | Sie. Acara       | Materi : kebijakan dan pembinaan bagi warga yang belum memiliki septic tank agar adanya upaya pengendalian pencemaran dan kerusakan lingkungan hidup<br>Pemateri : Dinas Lingkungan Hidup |
| 7  | 13.45-14.30 | Penutup            | Sie. Acara       | -   |

#### 2.4.5.10 Indikator Keberhasilan

Terlaksananya kegiatan Penyuluhan *Open Defecation Free (ODF)* Bagi Masyarakat Yang Belum Memiliki Septic Tank sebagai berikut:

1. Meningkatnya pengetahuan masyarakat tentang dampak buruk dari pembuangan limbah langsung kesungai.
2. Meningkatnya kesadaran masyarakat terhadap pentingnya septic tank dalam menanggulangi pencemaran sungai.
3. Meningkatnya partisipasi masyarakat dalam menjaga lingkungan
4. Meningkatnya pengetahuan masyarakat tentang bagaimana mengelola limbah rumah tangga
5. Meningkatnya partisipasi masyarakat dalam menjaga lingkungan

## **2.5 Profil Analisis Penanggulangan Bencana**

### **2.5.1 Gambaran Umum Masalah**

Undang Undang Nomor 24 Tahun 2007 tentang Penanggulangan Bencana menyatakan bahwa yang dimaksud dengan Penanggulangan Bencana adalah serangkaian upaya yang meliputi penetapan kebijakan pembangunan yang berisiko timbulnya bencana, kegiatan pencegahan bencana, tanggap darurat dan rehabilitasi.

Banjir air merupakan banjir yang terjadi karena meluapnya air sungai, selokan, dan saluran pembuangan air lainnya. Hal ini terjadi karena curah hujan yang tinggi dengan periode yang cukup lama. Contohnya turunnya hujan dengan intensitas tinggi selama seminggu. Tentu saja saluran pembuangan air tidak akan sanggup menampung debit air yang datang secara cepat dengan jumlah yang banyak. Turunnya curah hujan yang tinggi dan mengakibatkan banjir merupakan faktor penyebab alami banjir, namun ada pula faktor penyebab banjir air yang tidak alami atau terjadi karena perubahan.

Dikelurahan Bababakan Surabaya khususnya di rw 09, 10, 14, 15 berisiko bencana banjir dikarenakan wilayah yang dekat dengan sungai cicadas, banjir air terjadi jika turun hujan lebat menguyur daerah tersebut yang membuat air sungai meluap serta menyempitnya drainase karena banyaknya sampah yang menyebabkan aliran sungai dari antapani masuk ke rw 14, 15, saluran selokan dipinggir jalan memang sudah ada, namun karena banyaknya sampah dari jalan yang sering masuk ke selokan maka genangan air yang keluar dari saluran air (drainase) berdampak pada warga masyarakat yang tinggal dekat sungai cicadas selain itu genangan air juga terkadang mengeluarkan bau tidak sedap yang membuat warga tidak nyaman.

### **2.5.2 Tinjauan Konsep dan Teori**

#### **2.5.2.1 Definisi Banjir**

Banjir adalah salah satu bencana alam yang menjadikan kondisi daratan tergenang oleh aliran air dalam volume yang berlebihan. Menurut Kamus Besar Bahasa Indonesia (KBBI), pengertian banjir adalah “berair banyak dan deras, kadang-kadang meluap, air yang banyak dan mengalir deras, serta peristiwa terbenamnya daratan karena volume air meningkat”.

Bencana banjir tidak hanya terjadi di perkotaan, daerah pedesaan yang memiliki wilayah resapan air yang luas pun dapat mengalaminya. Tentunya banjir di perkotaan dan pedesaan disebabkan oleh faktor-faktor yang berbeda dan menimbulkan dampak kerugian yang berbeda pula. Kedatangan banjir dapat diprediksi dengan memperhatikan curah hujan dan aliran air. Namun kadangkala banjir dapat datang tiba-tiba akibat dari angin badai atau kebocoran tanggul yang biasa disebut banjir bandang.

### **2.5.2.2 Penyebab Banjir**

Baik di lingkungan padat penduduk dan pedesaan, banjir pada masing-masing wilayah dipengaruhi oleh penyebab atau faktor tertentu, yaitu faktor alam dan faktor manusia. Bencana hidrometeorologi ini dipengaruhi oleh berbagai hal berikut:

1. Topografi Wilayah, kondisi topografi adalah bentuk permukaan suatu wilayah. Wilayah dengan topografi rendah atau dataran rendah lebih berisiko mengalami banjir dibandingkan daerah dataran tinggi. Hal ini sesuai dengan prinsip air, yakni akan selalu mengalir ke tempat yang lebih rendah. Banjir umumnya terjadi di daerah hilir kawasan daerah aliran sungai (DAS). Karena dipastikan daerah hilir memiliki ketinggian yang lebih rendah dibandingkan daerah hulu.
2. Intensitas Curah Hujan, curah hujan yang tinggi dalam jangka waktu yang panjang akan meningkatkan risiko banjir. Tingginya curah hujan juga dapat dipengaruhi oleh fenomena El Nino. Volume air di daratan akan meningkat karena tanah memiliki tingkat kejenuhan air dalam kadar tertentu. Air hujan yang jatuh ke daratan akan memenuhi saluran-saluran air, seperti sungai. Jika volume air terlalu banyak, maka sungai akan meluap dan menimbulkan bencana banjir.
3. Daerah Resapan Air, area resapan air seperti hutan kota dan ruang terbuka hijau sangatlah diperlukan khususnya di perkotaan. Area-area tersebut dapat menjadi daerah resapan air dan mencegah terjadinya banjir.
4. Aliran Sungai, kelancaran aliran air pada selokan dan sungai juga menjadi faktor terjadinya banjir atau tidak. Sungai serta parit yang dipenuhi oleh sampah yang menumpuk akan menghambat aliran air, sehingga air akan meluap ke daratan.
5. Kondisi Hutan, hutan memberikan banyak manfaat bagi manusia dan lingkungan, termasuk dalam mengendalikan banjir. Pohon-pohon yang tumbuh di hutan berperan untuk menahan dan menyerap air. Jika kondisi hutan rusak dan gundul, baik karena alih fungsi lahan dan penebangan liar, maka akan berakibat kepada volume air pada aliran sungai bagian hilir.
6. Sistem Tata Kelola, pengelolaan daerah aliran sungai dan tata kota yang keliru dapat menyebabkan bencana banjir. Pemerintah harus mengatur dan menindak tegas segala sesuatu yang memberikan efek negatif bagi lingkungan dan meningkatkan risiko banjir, misalnya pembangunan pemukiman di bantaran sungai, pengawasan proyek waduk, dan sebagainya.

### **2.5.2.3 Jenis Banjir**

Bencana banjir dapat dibedakan menjadi beberapa jenis. Pembagian ini berdasarkan sumber banjir yang tidak hanya berasal dari meluapnya air saja, melainkan terdapat sumber penyebab lainnya.

1. Banjir Air Biasa, adalah banjir yang disebabkan oleh meluapnya air yang berasal dari sungai, danau, parit atau selokan yang menggenangi wilayah sekitarnya. Banjir jenis ini adalah banjir yang sering terjadi dan dialami masyarakat. Pada umumnya, banjir air disebabkan oleh debit air yang meningkat akibat hujan deras dalam waktu yang lama.

2. Banjir Rob, adalah genangan air yang terjadi di kawasan pesisir akibat pasang surut air laut. Biasanya banjir ini terjadi di daerah pinggiran pantai yang memiliki ketinggian permukaan tanah dibawah permukaan air laut.

3. Banjir Bandang, merupakan jenis banjir yang sangat berbahaya. Ketika banjir bandang terjadi, air bercampur dengan material lain, seperti lumpur, bebatuan, dan batang pohon akan menciptakan kerusakan parah pada daerah-daerah yang dilewatinya. Banjir ini datang secara tiba-tiba dan diakibatkan oleh intensitas hujan yang tinggi di daerah pegunungan serta pengaruh kondisi hutan yang gundul.

4. Banjir Lahar Dingin, adalah material letusan gunung api berupa abu, kerikil, pasir, dan bebatuan yang tersapu air hujan di bagian hulu dan turun melalui lereng gunung atau sungai-sungai.

#### **2.5.2.4 Dampak dan Kerugian**

Seperti bencana alam lainnya, baik gempa bumi, angin topan, tsunami, dan banjir tentu menimbulkan dampak bagi manusia dan lingkungan. Kerugian materi dan non materi yang dialami juga akan memberikan trauma dalam jangka waktu tertentu. Berikut ini adalah beberapa dampak dari bencana banjir, antara lain:

##### **1. Kerugian Materi**

Arus banjir yang kuat dapat menyeret apapun yang dilewatinya. Harta benda seperti kendaraan, rumah, dan materi lain dapat hanyut dan hilang terbawa arus.

##### **2. Sarana dan Prasarana Rusak**

Sarana dan prasarana publik akan lumpuh akibat kerusakan yang ditimbulkan oleh banjir. Pemadaman listrik menjadi hal yang akan dilakukan oleh PLN untuk mengurangi risiko warga terkena sengatan listrik. Sektor-sektor pelayanan publik juga akan lumpuh dan mengakibatkan tidak bergeraknya ekonomi sehari-hari.

##### **3. Mengganggu Aktivitas Manusia**

Genangan air akan mengganggu kegiatan manusia sehari-hari. Mobilitas masyarakat akan terganggu, perekonomian akan lumpuh dan kegiatan belajar mengajar tidak dapat dilakukan.

##### **4. Ancaman Penyakit**

Adanya banjir akan mencemari sumber-sumber air tanah sehingga tidak layak konsumsi. Selain itu, sampah-sampah yang hanyut terbawa arus banjir akan menimbulkan beragam penyakit, seperti penyakit kulit, diare, dan gangguan pencernaan. Setelah banjir surut, genangan-genangan air yang tersisa menjadi tempat favorit nyamuk untuk bertelur.

##### **5. Korban Jiwa**

Bencana banjir yang parah akan mengancam nyawa manusia. Misalnya pada jenis banjir bandang atau banjir lahar dingin. Material-material padat dapat menghantam pemukiman warga dan menimbulkan korban meninggal.

### **2.5.3 Proses Asesmen**

#### **2.5.3.1 Teknik Asesmen**

Teknik yang digunakan dalam mengidentifikasi masalah, kebutuhan dan potensi sumber adalah :

##### 1) Wawancara

Wawancara digunakan sebagai teknik pengumpulan data untuk menemukan permasalahan yang ada di Kelurahan Babakan Surabaya mengenai bencana banjir serta warga yang tempat tinggal nya dekat dengan sungai cicadas, wawancara berlangsung dilakukan bersama bapak Herry bidang Ekonomi dan Pembangunan, dan juga apabila praktikan ingin mengetahui hal-hal dari responden yang lebih mendalam. Tujuan wawancara adalah untuk memperoleh data dan informasi dari narasumber.

#### **2.5.3.2 Tahapan Asesmen**

Kegiatan asesmen yang dilakukan untuk mengidentifikasi masalah, kebutuhan, potensi dan sumber daya terkait isu masalah Analisis Penataan Lingkungan yang ada di Kelurahan Babakan Surabaya dilakukan dengan tahapan.

Mengidentifikasi permasalahan yang ada di Kelurahan Babakan Surabaya khususnya di RW09, 10, 14, 15 berisiko bencana banjir dikarena wilayah yang dekat dengan sungai cicadas, apa penyebab dan dampak serta apa kebutuhan dan potensi sumber daya yang dapat dimanfaatkan, berdasarkan informasi dari pihak kelurahan bidang ekonomi dan pembangunan bahwa ada beberapa RW yang berisiko terjadi bencana banjir dikarena wilayah yang dekat dengan sungai cicadas, asesmen untuk menggali informasi di lakukan hari Kamis & Jumat tanggal 06 & 07 April 2023.

Proses asesmen berlangsung dilakukan dikantor Kelurahan Babakan Surabaya melalui wawancara langsung. Karena terdapat warga masyarakat yang berisiko bencana banjir dikarena wilayah yang dekat dengan sungai cicadas, banjir air terjadi jika turun hujan lebat menguyur daerah tersebut yang membuat air sungai meluap serta menyempitnya drainase karena banyaknya sampah, asesmen pengumpulan data dilakukan dengan teknik wawancara langsung dikantor Kelurahan Babakan Surabaya untuk mengetahui kondisi dan permasalahan yang ada.

### **2.5.4 Hasil Asesmen**

#### **2.5.4.1 Identifikasi Masalah**

Ada banyak jenis-jenis banjir yang bisa saja terjadi, dikelurahan babakan surabaya memiliki risiko bencana banjir salah satunya adalah banjir air. Banjir air sebenarnya seperti pada umumnya, juga mirip dengan banjir cileuncang, banjir air merupakan banjir yang terjadi karena meluapnya air sungai, selokan, dan saluran pembuangan air lainnya. Hal ini terjadi karena curah hujan yang tinggi dengan periode yang cukup lama misalnya turunnya hujan dengan intensitas tinggi selama seminggu. Tentu saja saluran pembuangan air tidak akan sanggup menampung debit air yang datang secara cepat dengan jumlah yang banyak, turunnya curah hujan yang tinggi dan mengakibatkan banjir merupakan faktor penyebab alami

banjir, namun ada pula faktor penyebab banjir air yang tidak alami atau terjadi karena perubahan. Penyebab banjir ini dapat dikategori menjadi dua, yakni akibat dari kondisi alam dan kegiatan manusia

### 1. Hujan

Hujan menjadi faktor utama dari penyebab terjadinya bencana alam banjir, terutama hujan deras. Curah hujan tinggi yang mempunyai debit air sekitar 20-100 mm/jam atau hujan lebat yang terjadi di berbagai wilayah di Indonesia, jelas dapat menyebabkan genangan air yang meninggi dan akhirnya banjir. Apabila terjadi hujan, umumnya air hujan akan mengalir di sungai karena sungai merupakan tempat pembuangan akhir dan air hujan. Namun, tidak semua sungai dapat menampung banyaknya air hujan tersebut karena endapan lumpur hingga tumpukan sampah. Jika sudah begitu, tentu saja air hujan akan meluap ke daratan dan terjadilah banjir.

### 2. Pembuangan sampah sembarangan

Pembuangan sampah yang sembarangan ini secara tidak langsung berhubungan dengan penyebab banjir yang pertama, yakni hujan. Hal tersebut karena air hujan tidak bisa mengalir di sungai jika sungainya terdapat banyak sampah sehingga air hujan tersebut menjadi meluap ke daratan.

#### 2.5.4.2 Analisis Pohon Masalah

Pohon masalah (*problem tree*) merupakan sebuah pendekatan/ metode yang digunakan untuk identifikasi penyebab suatu masalah.

- Batang pohon menggambarkan masalah utama
- Akar merupakan penyebab masalah
- Daun mewakili akibat atau dampak

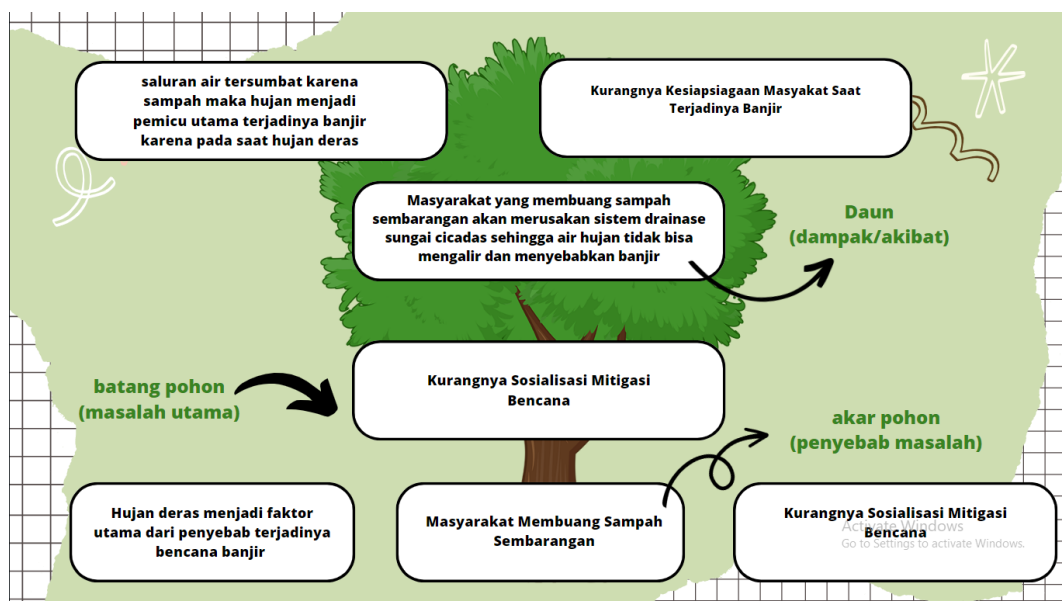

Gambar 2.5 Analisis Pohon Masalah Penanggulangan Bencana

### **1) Penyebab Masalah**

#### **a) Hujan Deras**

Hujan menjadi faktor utama dari penyebab terjadinya bencana banjir dikelurahan babakan surabaya, terutama hujan deras, jika curah hujan makin tinggi maka aliran air akan terus menerus masuk ke saluran sungai cicadas.

#### **b) Masyarakat Membuang Sampah Sembarangan**

Salah satu kebiasaan masyarakat pada umumnya adalah membuang sampah ke sungai yang membuat penyempitan drainase/saluran air oleh karena itu jika turun hujan deras maka akan mengakibatkan air hujan tidak bisa mengalir karena terdapat banyak sampah sehingga air hujan tersebut menjadi meluap ke daratan.

#### **c) Kurangnya Penyuluhan Mitigasi Bencana**

Kurangnya penyuluhan dari pihak yang berwenang kepada masyarakat. Hal tersebut mengakibatkan masyarakat tidak mengetahui potensi bencana yang ada di lingkungannya, apa yang harus dilakukan saat bencana dan lainnya. Dengan kurangnya wawasan tersebut maka mempengaruhi partisipasi masyarakat dalam upaya mitigasi bencana.

### **2) Dampak Masalah**

#### **a) Saluran Air Tersumbat**

Jika saluran air tersumbat karena sampah maka hujan menjadi pemicu utama terjadinya banjir karena pada saat hujan deras kemudian sistem drainase tidak sanggup mengalirkan air tentu saja memunculkan genangan air di mana-mana terutama sungai cicadas

#### **b) Risiko Terjadinya Banjir**

Masyarakat yang membuang sampah sembarangan akan merusak sistem drainase sungai cicadas sehingga air hujan tidak bisa mengalir dan menyebabkan risiko terjadinya banjir khususnya masyarakat yang tinggal didekat sungai cicadas yaitu warga RW 09, 10,14,15.

#### **c) Kurangnya Kesiapsiagaan Masyarakat Saat Terjadinya Banjir**

Masyarakat tidak mempunyai persiapan saat terjadinya banjir akibat hujan deras. Rendahnya Manajemen Risiko menyebabkan dampak negatif, salah satunya adalah masyarakat menjadi tidak siaga dengan bencana yang akan terjadi terutama bagi masyarakat yang tinggal dekat sungai cicadas tentu saja hal ini menjadi dampak yang sangat buruk bagi masyarakat sekitar.

### **3) Fokus Masalah**

Berdasarkan identifikasi masalah tersebut dapat di simpulkan bahwa yang menjadi fokus permasalahan adalah “Kurangnya Penyuluhan Mitigasi Bencana”

#### **2.5.4.3 Identifikasi Kebutuhan**

Berdasarkan penyebab masalah maka dapat di simpulkan bahwa kebutuhan untuk menyelesaikan masalah ini adalah sebagai berikut :

1. Peningkatan pengetahuan dan pemahaman masyarakat tentang mitigasi bencana banjir melalui kegiatan sosialisasi.

2. Peningkatan kesadaran masyarakat terhadap kawasan yang berisiko terjadinya banjir.
3. Meningkatkan penyediaan sarana dan prasarana.
4. Peningkatan sistem drainase upaya mencegah terjadinya banjir

#### **2.5.4.4 Identifikasi Potensi dan Sumber**

Potensi dan Sumber yang digunakan adalah sistem sumber formal, sistem sumber informal, dan sistem sumber kemasyarakatan (perseorangan, keluarga, kelompok, dan/atau masyarakat yang dapat berperan serta untuk menjaga, menciptakan, mendukung, dan memperkuat penyelenggaraan kesejahteraan sosial).

##### **Sistem Sumber Formal**

###### **1. Badan Nasional Penanggulangan Bencana (BNPB) Kota Bandung**

Badan Penanggulangan Bencana (BNPB) bertugas dalam perumusan dan penetapan kebijakan penanggulangan bencana dan penanganan pengungsi dengan bertindak cepat, tepat, efektif dan efisien dan pengkoordinasian pelaksanaan kegiatan penanggulangan bencana secara terencana, terkoordinir dan terpadu.

###### **2. Dinas Sosial**

Dinas sosial merupakan lembaga pemerintah yang menyelenggarakan perlindungan dan pemberdayaan masyarakat. Dalam bidang kebencanaan dinas sosial berperan sebagai penyusun dan penyelenggara program penanggulangan bencana bersama dengan BPBD dan TAGANA. Dalam intervensi permasalahan minimnya wawasan dan partisipasi masyarakat tentang mitigasi bencana adalah sebagai pengawas dan pelaksana program

##### **Sistem Sumber Informal**

###### **1. Lembaga Pemberdayaan Masyarakat**

Lembaga kemasyarakatan adalah membantu pihak kelurahan terkait perencanaan mengkoordinasi kegiatan dan membentuk satgas penanggulangan bencana alam dan menggerakkan masyarakat dalam pelaksanaan kegiatan.

###### **2. Taruna Siaga Bencana (Tagana)**

Tagana berperan dalam mengedukasi masyarakat melalui sosialisasi penanggulangan bencana, baik pada pra bencana, saat tanggap darurat, maupun pascabencana, membentuk kampung siaga bencana, serta peningkatan kesiapsiagaan masyarakat dalam menghadapi kemungkinan terjadi bencana.

##### **Sistem Sumber Kemasyarakatan**

###### **1. Karang Taruna**

Karang Taruna dapat membantu masyarakat dalam mencegah, menangkal, menanggulangi bencana banjir.

###### **2. Pihak Kelurahan**

Memberikan informasi dan menyebarluaskan informasi mengenai ancaman bencana dan melakukan rapat dengan masyarakat setempat yang berhubungan dengan penanggulangan bencana, serta mendorong semangat masyarakat bersama-sama menanggulangi bencana.

## **2.5.5 Rencana Intervensi**

### **2.5.5.1 Latar Belakang**

Banjir air adalah banjir yang disebabkan oleh meluapnya air yang berasal dari sungai, danau, parit atau selokan yang menggenangi wilayah sekitarnya. Banjir jenis ini adalah banjir yang sering terjadi dan dialami masyarakat. Pada umumnya, banjir air disebabkan oleh debit air yang meningkat akibat hujan deras dalam waktu yang lama. Hujan menjadi faktor utama dari penyebab terjadinya bencana alam banjir, terutama hujan deras. Pembuangan sampah yang sembarangan ini secara tidak langsung berhubungan dengan penyebab banjir yang pertama, yakni hujan. Hal tersebut karena air hujan tidak bisa mengalir di sungai jika sungainya terdapat banyak sampah sehingga air hujan tersebut menjadi meluap ke daratan. Maka dari itu perlu adanya rencana program berdasarkan masalah kurangnya persiapan warga dalam tahap pra bencana di Kelurahan Semplak. Hal ini mendorong praktikan untuk melakukan suatu kegiatan yang dapat menambah pengetahuan dan kesadaran dari masyarakat Kelurahan Babakan Surabaya dalam tahap pra bencana tersebut dengan kegiatan sosialisasi. Penyelenggaraan penanggulangan bencana adalah serangkaian upaya yang meliputi penetapan kebijakan pembangunan yang berisiko timbulnya bencana, kegiatan pencegahan bencana, tanggap darurat, dan rehabilitasi serta rekonstruksi. Tetapi di Indonesia penyelenggaraan penanggulangan bencana hanya berfokus pada tanggap darurat dan rehabilitasi pasca bencana. sehingga tahap pencegahan dan mitigasi bencana masih diabaikan.

### **2.5.5.2 Nama Program**

“Penyuluhan Mitigasi Bencana Kepada Masyarakat Kelurahan Babakan Surabaya“

### **2.5.5.3 Tujuan Umum dan Khusus**

#### **Tujuan Umum**

Tujuan kegiatan Penyuluhan Mitigasi Bencana ini dilaksanakan untuk meningkatkan wawasan dan partisipasi masyarakat dalam upaya mitigasi bencana di Kelurahan Babakan Surabaya.

#### **Tujuan Khusus**

1. Meningkatkan pengetahuan masyarakat tentang penyebab terjadinya banjir
2. Meningkatkan pemahaman masyarakat tentang wilayah yang berisiko bencana banjir
3. Meningkatkan pemahaman masyarakat tentang penanggulangan bencana
4. Meningkatkan partisipasi masyarakat dalam upaya mitigasi bencana di Kelurahan Babakan Surabaya

### **2.5.5.4 Bentuk Kegiatan dan Program**

Kegiatan Penyuluhan Mitigasi Bencana Kepada Masyarakat Kelurahan Babakan Surabaya, mengenai:

1. Pengetahuan umum mengenai bencana
2. Pengetahuan tentang wilayah yang berpotensi terjadi bencana
3. Tentang bagaimana penanggulangan bencana
4. Hal yang harus dilakukan pra bencana, tanggap darurat dan pasca bencana

### 2.5.5.5 Sistem Partisipan

Tabel 2.17 Sistem Partisipan Kegiatan Penyuluhan Mitigasi Bencana Kepada Masyarakat Kelurahan Babakan Surabaya.

| No | Jenis Sistem  | Sistem Representatif  |
|----|---|---|
| 1  | Sistem Inisiator ( <i>Initiator System</i> )              | Praktikan   |
| 2  | Sistem Pelaksana Perubahan ( <i>Change Agent System</i> ) | 1. BNPB Kota Bandung<br>2. TAGANA   |
| 3  | Sistem Klien ( <i>Client System</i> )                     | Masyarakat Kelurahan Babakan Surabaya   |
| 4  | Sistem Pendukung ( <i>Support System</i> )                | 1. Dinas Sosial<br>2. Karang Taruna<br>3. Lembaga Pemberdayaan Masyarakat                                       |
| 5  | Sistem Kontrol ( <i>Controlling System</i> )              | 1. Dinas Sosial<br>2. LPM   |
| 6  | Sistem Implementasi ( <i>Implementing System</i> )        | 1. BNPB Kota Bandung<br>2. TAGANA<br>3. Karang Taruna<br>4. Dinas Sosial  |
| 7  | Sistem Target ( <i>Target System</i> )                    | Warga RW 09, 10,14,dan 15 yang wilayahnya dekat dengan sungai cicadas yang berpotensi terjadinya bencana banjir |
| 8  | Sistem Aksi ( <i>Action System</i> )                      | 1. TAGANA<br>2. Karang Taruna   |

### 2.5.5.6 Metode dan Teknik

Metode yang akan digunakan oleh praktikan adalah *Community Development* yaitu kegiatan pembangunan untuk masyarakat dalam mencapai kondisi sosial, ekonomi, budaya yang lebih baik secara terencana, sistematis, dan diarahkan untuk mempermudah akses masyarakat untuk mencapai kondisi sosial, ekonomi, dan kualitas hidup lebih baik. Pemberdayaan masyarakat dalam penanggulangan bencana adalah masyarakat sebagai pelaku utama dan masyarakat terlibat dalam mitigasi bencana.

Teknik yang digunakan adalah :

#### 1. Penyuluhan

Salah satu kegiatan yang dilakukan adalah melakukan komunikasi, informasi dan edukasi rawan bencana yaitu untuk lebih memahami berbagai ancaman bencana yang ada di wilayahnya, bagaimana cara mengurangi ancaman (*hazards*) dan kerentanan (*vulnerability*) yang dimiliki, serta meningkatkan kemampuan (*capacity*) dalam menghadapi ancaman/dampak bencana, memberikan informasi yang benar kepada masyarakat serta melakukan kegiatan penanggulangan bencana yang bertujuan untuk menjamin terselenggaranya pelaksanaan penanggulangan bencana secara terencana, terpadu, terkoordinasi, dan menyeluruh dalam rangka memberikan perlindungan kepada masyarakat dari ancaman risiko dan dampak bencana.

## 2. Capacity Building

*Capacity Building* (Peningkatan Kapasitas) peningkatan kapasitas masyarakat dalam menanggulangi bencana, tujuan kegiatan ini adalah memberikan edukasi dan mendemonstrasikan tentang peran serta masyarakat dalam penanggulangan bencana, peran serta masyarakat dalam penyelenggaraan penanggulangan bencana bertujuan untuk mendukung penguatan kegiatan penanggulangan bencana dan kegiatan pendukung lainnya secara berdaya guna, berhasil guna, dan dapat dipertanggungjawabkan.

### 2.5.5.7 Rencana Anggaran Biaya dan Alat yang Dibutuhkan

Program Penyuluhan Mitigasi Bencana Kepada Masyarakat Kelurahan Babakan Surabaya, dimana untuk merealisasikan program ini dibutuhkan anggaran dana untuk penyediaan alat dan bahan yang dibutuhkan dalam kegiatan-kegiatan program yang akan di laksanakan. Oleh karena itu, praktikan menyusun rencana anggaran yang sekiranya akan menjadi acuan dasardalam pelaksanaan program berdasarkan Keputusan Gubernur (KEPGUB) Jawa Barat No 2 Tentang Standar Biaya Umum (SBU) 2021.

Alat yang dibutuhkan :

- 1) Komputer/Laptop
- 2) *Sound System*
- 3) *Mic wireless*
- 4) *In focus/LCD*
- 5) Meja
- 6) Kursi

Tabel 2.18 Rencana Anggaran Kegiatan Sosialisasi Mitigasi Bencana Kepada Masyarakat Kelurahan Babakan Surabaya.

| No | Kegiatan      | Uraian                            | Volume   | Harga Satuan  | Jumlah               |
|----|---------------|-----------------------------------|----------|---------------|----------------------|
| 1  | Logistik      | ATK                               | 20 Paket | Rp. 12.000    | Rp. 240.000          |
|    |               | Banner Kegiatan (150cm x 400cm)   | 1 Lembar | Rp. 50.000    | Rp. 50.000           |
|    | <b>Jumlah</b> |                                   |          |               | <b>Rp. 290.000</b>   |
| 2  | Pembicara     | 1. BNPB Kota Bandung<br>2. TAGANA | 2 orang  | Rp. 1.500.000 | Rp. 3.000.000        |
|    |               | Panitia                           | 8 orang  | Rp. 100.000   | Rp. 800.000          |
|    | <b>Jumlah</b> |                                   |          |               | <b>Rp. 3.800.000</b> |
| 3  | Konsumsi      | Snack peserta                     | 200 box  | Rp. 15.000    | Rp. 3.000.000        |
|    |               | Snack panitia                     | 8 box    | Rp. 15.000    | Rp. 120.000          |
|    |               | Snack pembicara                   | 2 box    | Rp. 15.000    | Rp. 30.000           |
|    | <b>Jumlah</b> |                                   |          |               | <b>Rp. 3.150.000</b> |

### 2.5.5.8 Analisis Kelayakan Program

Tabel 2.19 Analisis SWOT Kegiatan Penyuluhan Mitigasi Bencana Kepada Masyarakat Kelurahan Babakan Surabaya.

|   |   |   |
|---|---|---|
| <b>Faktor Internal</b>  | <b>Strength :</b><br>1. Mempunyai system sumber yang baik untuk melakukan kegiatan sosialisasi ini<br>2. Kegiatan didukung oleh Badan Penanggulangan Bencana Daerah Kab. Bandung Barat dan Taruna Siaga Bencana (TAGANA). | <b>Weakness :</b><br>1. Fasilitas sarana dan prasarana yang masih belum memadai<br>2. Tidak adanya kebijakan yang khusus dalam penanggulangan bencana banjir  |
| <b>Faktor Eksternal</b>   |   |   |
| <b>Opportunities :</b><br>1. Adanya stakeholder TAGANA, karang taruna, BNPB Kota Bandung dan dinas sosial.<br>2. Sarana prasarana kelurahan memadai.<br>3. Partisipasi masyarakat yang tinggi | <b>Strategi SO :</b><br>Melakukan kerjasama antara pihak Kelurahan dengan BNPB, TAGANA untuk melakukan sosialisasi dengan baik  | <b>Strategi WO :</b><br>1. Melakukan pelatihan untuk karang taruna sehingga nantinya meeka yang akan mensosialisasikan kepada setiap masyarakat.<br>2. Melakukan kegiatan memanfaatkan sistem sumber yang tersedia untuk meningkatkan masyarakat kesiapsiagaan bencana. |
| <b>Threats :</b><br>Beberapa masyarakat memiliki kegiatan lain sehingga tidak dapat hadir penyuluhan  | <b>Strategi ST :</b><br>1. Membentuk kegiatan semenaik mungkin<br>2. Menyusun materi yang mudah difahami oleh semua kalangan<br>3. Pendampingan dari pihak Kelurahan Babakan Surabaya                                     | <b>Strategi WT :</b><br>1. Melakukan evaluasi secara berkala untuk tercapainya kegiatan program yang dilaksanakan<br>2. Menempelkan poster mitigasi bencana disetiap kelurahan  |

### 2.5.5.9 Jadwal dan Langkah-langkah

Langkah-Langka pelaksanaan Program Penyuluhan Mitigasi Bencana Kepada Masyarakat Kelurahan Babakan Surabaya.

#### 1. Pra Kegiatan

Tahap Pra Kegiatan dilakukan selama 1 hari untuk mempersiapkan kegiatan Sosialisasi Mitigasi Bencana Kepada Masyarakat Kelurahan Babakan Surabaya, adapun kegiatan yang dilakukan dalam tahap persiapan adalah sebagai berikut:

- 1) Membentuk kepanitiaan
- 2) Mengidentifikasi narasumber yaitu BNPB Kota Bandung dan TAGANA
- 3) Mendata peserta warga kelurahan yang tinggal diwilayah dekat sungai cicadas

- 4) Mengidentifikasi *stakeholder* atau pihak yang akan terlibat dalam pelatihan ini yaitu, BNPB Kota Bandung, TAGANA, Karang Taruna, dan Dinas Sosial
- 5) Mempersiapkan sarana dan prasarana yang ada digunakan dalam penyuluhan ini

## 2. Pelaksanaan

- 1) Waktu : 2 hari
- 2) Lokasi : Aula Pertemuan Kelurahan Babakan Surabaya
- 3) Rencana Kegiatan:
  - a. Pembukaan oleh Pihak Kelurahan
  - b. Pemaparan materi oleh Pihak BNPB Kota Bandung dan TAGANA
  - c. Diskusi
  - d. Penutupan

## 3. Pasca Pelaksanaan

- 1) Evaluasi kegiatan
- 2) Menyusun laporan

Tabel 2.20 Jadwal Kegiatan Sosialisasi Mitigasi Bencana Kepada Masyarakat Kelurahan Babakan Surabaya.

| No | Waktu       | Kegiatan           | Penanggung Jawab | Keterangan  |
|----|-------------|--------------------|------------------|---|
| 1  | 09.00-09.15 | Pembukaan          | Sie. Acara       | -   |
| 2  | 09.15-09.30 | Sambutan           | Sie. Acara       | Pihak kelurahan   |
| 3  | 09.30-11.40 | Pemberian Materi 1 | Sie. Acara       | Materi : Tentang mitigasi bencana<br>Pemateri : BNPB Kota Bandung |
| 4  | 11.40-12.30 | Istirahat          | Sie. Konsumsi    | Istirahat, sholat zuhur, dan makan siang                          |
| 5  | 12.30-12.50 | Ice Breaking       | Sie. Acara       | -   |
| 6  | 12.50-13.45 | Pemberian Materi 2 | Sie. Acara       | Materi : Tentang penyebab dan dampak bencana<br>Pemateri : TAGANA |
| 7  | 13.45-14.30 | Penutup            | Sie. Acara       | -   |

### 2.5.5.10 Indikator Keberhasilan

Terlaksananya kegiatan Penyuluhan Mitigasi Bencana Kepada Masyarakat Kelurahan Babakan Surabaya, sebagai berikut:

1. Meningkatnya pengetahuan masyarakat tentang bencana
2. Meningkatnya pengetahuan masyarakat tentang penyebab terjadinya banjir
3. Meningkatnya pemahaman masyarakat tentang wilayah yang beresiko bencana banjir
4. Meningkatnya pemahaman masyarakat tentang penanggulangan bencana
5. Meningkatnya partisipasi masyarakat dalam upaya mitigasi bencana di Kelurahan Babakan Surabaya

## **BAB III**

### **KESIMPULAN DAN REKOMENDASI**

#### **3.1 Kesimpulan**

Kegiatan praktikum Prodi Perlindungan dan Pemberdayaan Sosial yang telah terlaksana yaitu Analisis Jaminan Sosial, Analisis Sumber Dana Bantuan Sosial, Analisis Pemberdayaan Sosial, Analisis Penataan Lingkungan Sosial, dan Analisis Penanggulangan Sosial. Dan dari kegiatan praktikum ini, mahasiswa memperoleh pengalaman praktek dengan pengumpulan data melalui data sekunder. Pengumpulan data tersebut mahasiswa lakukan saat mencari data terkait isu-isu profil lulusan Prodi Perlindungan dan Pemberdayaan Sosial.

##### **1. Analisis Jaminan Sosial**

Dalam profil Analisis Jaminan Sosial, praktikan memilih isu masalah mengenai program BPJS Ketenagakerjaan, salah satu perusahaan di Kelurahan Babakan Surabaya yaitu pabrik tahu sumedang yang sudah berdiri kurang lebih 20 tahun lalu sejak dari tahun 2004 memiliki jumlah pekerja sektor informal yang cukup banyak yaitu sebanyak 20 orang pekerja, diperusahaan pabrik tahu ini pekerja nya belum terdaftar BPJS Ketenagakerjaan hal ini dikarenakan pemilik perusahaan tidak mendaftarkan pekerja nya pada program BPJS Ketenagakerjaan dapat diketahui bahwa pekerjaan yang mereka lakukan cukup beresiko karena ada pekerja dibagian mengelola kedelai menjadi tahu dimana pekerja bagian ini berhubungan atau kontak langsung dengan air mendidih dan panas, menurut pak herman bagian mengelola kedelai menjadi tahu ia terkadang sering terkena air panas. Dalam upaya pemecahan permasalahan ini, praktikan merumuskan rencana intervensi melalui program dilaksanakan “Penyuluhan Sosial Manfaat Program BPJS Ketenagakerjaan bagi Pekerja Sektor Informal”

##### **2. Analisis Sumber Dana Bantuan Sosial**

Dalam profil Analisis Sumber Dana Bantuan Sosial, praktikan memilih isu masalah mengenai program Bantuan Zakat Profesi, permasalahan dalam pengelolaan dana bantuan zakat di Dewan Kesejahteraan Masjid Atlas (DKM Atlas). Salah satu masalah utama dalam pengelolaan zakat adalah masih lemahnya sumber daya manusia (SDM) amil. Kebanyakan amil tidak menjadikan pekerjaannya sebagai profesi atau pilihan karier, tapi sebagai pekerjaan sampingan atau pekerjaan paruh waktu, adapun permasalahan lainnya adalah faktor umur, para pengurus dan pengelola zakat ini sudah tidak efektif dan efisien lagi dalam mendata dan mensurvei lapangan dikarenakan umur yang sudah tidak produktif lagi. Dalam upaya pemecahan permasalahan ini, praktikan merumuskan rencana intervensi melalui program dilaksanakan “Pelatihan dan Pengembangan Kapasitas DKM Atlas”

##### **3. Analisis Pemberdayaan Sosial**

Dalam profil Analisis Pemberdayaan Sosial, praktikan memilih isu masalah mengenai permasalahan di Kelurahan Babakan Surabaya, pada RW 09 terdapat 59 perempuan kepala keluarga, pada RW 15 terdapat 55 perempuan kepala keluarga,

pada RW 12 terdapat 36 perempuan kepala keluarga. Jumlah perempuan yang menjadi kepala keluarga cukup tinggi, yaitu sebanyak 150 kepala keluarga perempuan. Yang mana ada sekitar 68 orang yang non produktif dan 79 orang yang produktif, perempuan kepala keluarga yang produktif ini tidak memiliki pekerjaan tetap. Pada umumnya kepala keluarga perempuan hanya bekerja sebagai buruh home industri, pedagang kecil-kecilan, dan asisten rumah tangga. Dalam upaya pemecahan permasalahan ini, praktikan merumuskan rencana intervensi melalui program dilaksanakan “Pelatihan Kewirausahaan Bagi Perempuan Kepala Keluarga”

#### 4. Analisis Penataan Lingkungan Sosial

Dalam profil Analisis Penataan Lingkungan Sosial, praktikan memilih isu masalah mengenai program septic tank komunal permasalahan di kelurahan Babakan Surabaya program pembangunan komunal menjadi suatu hal yang sangat penting dikarenakan program ini sudah terlaksana hingga 78% dan yang menjadi permasalahan nya adalah masih ditemukannya warga masyarakat yang belum memiliki septic tank sekitar 22% warga yang belum memiliki septic tank ini ada di RW 09, 12,14,15. Banyak faktor yang menyebabkan warga masyarakat kelurahan Babakan Surabaya belum memiliki septic tank karena beberapa warga belum punya septic tank disini disebabkan kurangnya pemahaman terhadap pentingnya septic tank, kendala ekonomi, ketersediaan lahan dan tidak bisa menggali tanah terlalu dalam untuk septic tank, serta anggaran yang ada belum cukup yang membuat warga tidak bisa membuat septic tank. Dalam upaya pemecahan permasalahan ini, praktikan merumuskan rencana intervensi melalui program dilaksanakan “Penyuluhan Open Defecation Free (ODF) Bagi Masyarakat Yang Belum Memiliki Septic Tank”

#### 5. Analisis Penanggulangan Bencana

Dalam profil Analisis Penanggulangan Bencana, praktikan memilih isu masalah mengenai bencana banjir di kelurahan Babakan Surabaya khususnya di rw 09, 10, 14, 15 berisiko bencana banjir karena wilayah yang dekat dengan sungai Cicadas, banjir air terjadi jika turun hujan lebat menguyur daerah tersebut yang membuat air sungai meluap serta menyempitnya drainase karena banyaknya sampah yang menyebabkan aliran sungai dari antapannya masuk ke rw 14, 15, saluran selokan dipinggir jalan memang sudah ada, namun karena banyaknya sampah dari jalan yang sering masuk ke selokan maka genangan air yang keluar dari saluran air (drainase) berdampak pada warga masyarakat yang tinggal dekat sungai Cicadas selain itu genangan air juga terkadang mengeluarkan bau tidak sedap yang membuat warga tidak nyaman. Dalam upaya pemecahan permasalahan ini, praktikan merumuskan rencana intervensi melalui program dilaksanakan “Penyuluhan Mitigasi Bencana Kepada Masyarakat Kelurahan Babakan Surabaya”

Setelah melaksanakan analisis pada lima profil, praktikan juga dapat menyimpulkan bahwa tingkat partisipasi masyarakat sangat mempengaruhi keberhasilan suatu program baik yang dilaksanakan oleh pemerintah, swasta, maupun komunitas kecil di masyarakat.

### **3.2 Rekomendasi**

Mengacu pada hasil kegiatan Praktikum Laboratorium Politeknik Kesejahteraan Sosial Bandung, praktikan mengajukan beberapa rekomendasi berkaitan dengan pelaksanaan Praktikum Laboratorium. Berikut ini adalah rekomendasi yang sekiranya dapat dipertimbangkan oleh program Studi Perlindungan dan Pemberdayaan

#### **Program Studi Perlindungan dan Pemberdayaan Sosial**

1. Harus lebih mempersiapkan sistematika Laporan dalam Pedoman Praktikum Laboratorium dengan lebih matang, jelas dan detail supaya tidak terjadi perubahan ditengah pelaksanaan praktikum.
2. Pihak program studi perlindungan dan pemberdayaan sosial diharapkan mengkaji ulang pelaksanaan praktikum yang dilaksanakan bersamaan dengan pembelajaran kelas.
3. Pihak program studi perlindungan dan pemberdayaan sosial diharapkan mengkaji ulang 5 profil dalam pelaksanaan praktikum 1.
4. Melakukan penyederhanaan sistem buku harian praktikum dengan tidak diadakannya kolom penjabaran kegiatan.
5. Menyatukan persepsi antar dosen pembimbing agar praktikan mendapatkan arahan atau informasi yang jelas dan selaras.

#### **Politeknik Kesejahteraan Sosial Bandung**

1. Pihak politeknik kesejahteraan sosial diharapkan meningkatkan kerjasama untuk mengadakan laboratorium lapangan untuk praktikum.
2. Mendukung mahasiswa dalam aktif di lapangan dan mengikuti pelatihan pelatihan yang berhubungan dengan Perlindungan dan Pemberdayaan Sosial.

#### **Pihak Kelurahan Babakan Surabaya**

1. Pihak Kelurahan Babakan Surabaya Kecamatan Kiaracondong diharapkan memiliki data Penyandang Masalah Kesejahteraan Sosial khususnya keluarga fakir miskin secara detail dan diperbaharuisecara berkala tiga bulan sekali agar jika ada program dari pemerintah bisa tepat sasaran.
2. Pihak Kelurahan Babakan Surabaya diharapkan dapat memberikan informasi lebih jelas lagi mengenai apa saja isu masalah yang ada di Kelurahan yang dibutuhkan praktikan.
3. Sebaiknya pihak Kelurahan jika ada kegiatan pertemuan diharapkan dapat menghubungi praktikan agar praktikan bisa berpartisipasi dalam kegiatan/pelatihan yang diadakan dan memperoleh informasi, serta pengetahuan dari kegiatan yang dilaksanakan.

## DAFTAR PUSTAKA

- A.A Mujahid, (2016). Perencanaan Sumber Daya Manusia (Amil) Pada Badan Amil Zakat Infaq dan Shadaqah. Skripsi. Universitas Islam Negeri Syarif Hidayatullah Jakarta.
- A.D. Hendro, et all (2021). Jurnal Identifikasi Kriteria Pekerja Informal terhadap Pemilik Usaha .Indonesian Business Review, Vol. 4, No. 1, 2021
- Abdul Rachman, (2020). Jurnal Sinergitas Organisasi Pengelola Zakat Dan Wakaf Dalam Pembangunan Ekonomi Di Indonesia. Volume 1 No 1
- Ahmad Alam, (2018). Jurnal Manajemen. Permasalahan dan solusi pengelolaan zakat di Indonesia. Volume 9, Issue 2
- Ahmad Supriyadi, (2019). *Journal of Islamic Economic and Business*. Kompetensi Amil Zakat. Vol. : 3(1), 2020, 110-136
- Boy Leonard, (2021). Artikel Rumah.com Waspada Pencemaran Sungai, Kenali Penyebab dan Akibatnya <https://www.rumah.com/panduan-properti/pencemaran-sungai-57576>
- Dadan Rukandar, (2015). Jurnal Pencemaran Air Pengertian, Penyebab Dan Dampaknya
- Edi Suharto, (2005). Jurnal Pengertian Pemberdayaan Sosial------(2010) Membangun Masyarakat Memberdayakan Rakyat: Kajian Strategis Pembangunan Kesejahteraan Sosial dan Pekerjaan Sosial
- Ernawati, (2013). Jurnal Menyibak Perempuan Kepala Keluarga. Volume 5, Nomor 2, Desember 2013
- Jogloabang, (2019). Artikel UU 23 tahun 2011 tentang Pengelolaan Zakat <https://www.jogloabang.com/pustaka/uu-23-2011-pengelolaan-zakat>
- Josua (2013). Jurnal Tinjauan Pustaka Pencemaran Air Sungai
- Katriana, (2019). Antaranew. Masalah Jaminan Sosial di Sektor Informal <https://www.antaranews.com/berita/1217351/lipi-ungkap-masalah-jaminan-sosial-di-sektor-informal>
- Khulafa Pinta Winastya, (20121). Artikel Merdeka.com. Lingkungan Sehat Adalah Kawasan Bersih Terhindar dari Pencemaran <https://www.merdeka.com/trending/lingkungan-sehat-adalah-kawasan-bersih-yang-terhindar-dari-pencemaran-kenali-cirinya-kl.html>
- Lifepal/BPJS (2020). Artikel Jaminan Sosial: Pengertian, Jenis, dan Contohnya di Indonesia <https://lifepal.co.id/media/jaminan-sosial/>

- Luhur S P (2019). Jurnal Pelaksanaan Program Jaminan Sosial Ketenagakerjaan Bagi Pekerja Bukan Penerima Upah di Wilayah Kota Semarang Ditinjau Dari Permenaker Nomor 1 Tahun 2016.
- Nani Zulminarni, (2009). Jurnal Perempuan Kepala Keluarga (PEKKA)
- Nurwahdiah Hanifah, (2020). Laporan Praktikum Program Studi Perlindungan dan Pemberdayaan Sosial. Politeknik Kesejahteraan Sosial Bandung.
- Oktaviani, Rudi & Gigin, (2015). Jurnal Pemberdayaan Perempuan Kepala Keluarga. Vol 2 No 2
- Peraturan Daerah Kabupaten Wajo Nomor 5 Tahun 2022 Tentang Pengelolaan Zakat Infaq dan Sedekah
- PP No 20/1990 Tentang Pengendalian Pencemaran Air
- Radar Banten, (2018). Banjir (Pengertian Penyebab, Dampak Dan Usaha Penanggulangannya)  
<https://dlhk.bantenprov.go.id/upload/dokumen/banjir.pdf>
- Rifda Arum, (2021). Artikel Gramedia.com, Macam-Macam Penyebab Terjadinya Banjir <https://www.gramedia.com/best-seller/macam-penyebab-banjir/>
- Rimbakita.com, (2019). Artikel Banjir – Pengertian, Penyebab, Jenis, Dampak & Cara Mengatasi <https://rimbakita.com/banjir/>
- Rozana Maizan, (2020). Efisiensi Dan Efektivitas Kinerja Pengelolaan Dana Zakat, Infak Dan Sedekah Lembaga Pengelola Zakat Di Jawa Barat. Skripsi. Universitas Islam Negeri Syarif Hidayatullah Jakarta.
- Site Default (2019). Artikel ilmugeografi.com, Juni 2019 Banjir Air – Pengertian dan Faktor Penyebabnya <https://ilmugeografi.com/bencana-alam/banjir-air>
- Siti Rofiqoh (2018). Pengelolaan Zakat Secara Produktif Sebagai Upaya Pengentasan Kemiskinan (Studi Kasus Pengelolaan Pendistribusian Zakat Oleh Baznas Kabupaten Kepulauan Meranti). Karya Ilmiah
- Undang-undang No. 40 tahun 2004 tentang Sistem Jaminan Sosial Nasional
- Undang-Undang Republik Indonesia Nomor 25 Pasal 1 (Ayat 32) Tahun 1997 Tentang Ketenagakerjaan Pekerja sektor informal
- Undang-Undang Republik Indonesia Nomor 25 Tahun 1997 Tentang Ketenagakerjaan
- Undang-Undang No. 24 Tahun 2011 tentang Badan Penyelenggara Jaminan Sosial
- UU No 11 Pasal 12 Tahun 2009 Pemberdayaan Sosial

## LAMPIRAN

### Lampiran 1 : Resume Pembekalan Analisis Jaminan Sosial, 09 Februari 2023

#### 1. Kebijakan dan Struktur Jaminan Sosial

Sistem Jaminan Sosial Nasional adalah Suatu cara penyelenggaraan program jaminan sosial untuk memberikan kepastian perlindungan dan kesejahteraan bagi seluruh penduduk. Tujuan Sistem Jaminan Sosial Nasional adalah Memberikan jaminan terpenuhinya kebutuhan dasar hidup yang layak bagi setiap peserta dan/atau anggota keluarganya apabila terjadi hal-hal yang dapat mengakibatkan hilang atau berkurangnya pendapatan karena menderita skit, mengalami kecelakaan kerja, memasuki usia lanjut/pension, meninggal dunia atau kehilangan pekerjaan.

Landasan Filosofis : Setiap orang berhak atas jaminan sosial yang memungkinkan pengembangan dirinya secara utuh sebagai manusia yang bermanfaat (UUD 1945 Pasal 28 H ayat (3)). Memungkinkan setiap orang mampu mengembangkan dirinya secara utuh sebagai manusia yang bermanfaat. (UU Negara RI Tahun 1945 Pasal 28 H ayat (3)). Negara mengembangkan sistem jaminan sosial bagi seluruh rakyat dan memberdayakan masyarakat yang lemah dan tidak mampu sesuai dengan martabat kemanusiaan. (UUD 1945 Pasal 28 H ayat (2)) Jaminan Sosial adalah satu bentuk perlindungan sosial untuk menjamin seluruh rakyat agar dapat memenuhi kebutuhan dasar hidupnya yang layak. (UU No 40 tahun 2004 tentang Sistem Jaminan Sosial Nasional)

Dasar Hukum Implementasi Jaminan Sosial:

- a. UUD 1945
  - (a).Pasal 28 H : Setiap orang berhak atas jaminan sosial yang memungkinkan pengembangan dirinya secara utuh sebagai manusia yang bermanfaat.
  - (b).Pasal 34 : Negara mengembangkan system jaminan sosial bagi seluruh rakyat dan memberdayakan masyarakat yang lemah dan tidak mampu sesuai dengan martabat kemanusiaan.
- b. UU No. 3 tahun 1992 tentang JAMSOSTEK

Jaminan bagi tenaga kerja yan diberikan untuk memberikan perlindungan kepada tenaga kerja yang pngelolaannya dilaksanakan dengan mekanisme asuransi. Program jaminan sosial tenaga kerja diwajibkan kepada tenaga kerja yang melakukan pekerjaan di dalam hubungan kerja, dan sukarela untuk pekerja yang melakukan pekerjaan di luar hubungan kerja.
- c. UU No. 40 tahun 2004 tentang Sistem Jaminan Sosial Nasional

Dasar pelaksanaan jaminan sosail bagi seluruh masyarakat Indonesia. Sistem Jaminan Sosial Nasional adalah suatu tata cara penyeenggaraan program jaminan sosial oleh beberapa badan penyelenggara jaminan sosial.

Program Jaminan Sosial dalam SJSN terdapat dua skema yaitu Non Contributory (Penerima Bantuan Iuran) dan Contributory (Non Penerima Bantuan Iuran) dengan bentuk Jaminan yang diberikan antara lain :

- 1) Jaminan Kesehatan Nasional
  - 2) Jaminan Sosial Ketenagakerjaan (Jaminan Kecelakaan Kerja, Jaminan Kematian, Jaminan Hari Tua, Jaminan Pensiun dan Jaminan Kehilangan Pekerjaan)
2. Tantangan Program Jaminan Sosial di Indonesia : Pekerja Informal di Indonesia
- Selisih/ gap jumlah nominal kepesertaan antara pekerja di sektor formal (PPU) dengan pekerja informal (PBPU) masih sangat besar. Secara nasional, kepesertaan PPU dan khususnya PBPU, dibanding total penduduk bekerja masih jauh dari optimal. Terdapat Indikasi bahwa perlindungan sektor informal secara umum masih jauh dari optimal, dan terbatas dalam hal perlindungan hari tua. Masih banyak usaha mikro yang belum memahami Jamsos Naker, termasuk mengetahui bahwa pekerja informal bisa mendaftarkan diri dan mendapatkan perlindungan. Mayoritas pelaku usaha mikro belum merasa perlu mendaftarkan pegawainya pada program JHT dan JP, *namun* tertarik untuk mendaftarkan dirinya sendiri setelah diinformasikan lebih komprehensif.

## **Lampiran 2 : Resume Analisis Sumber Dana Bantuan Sosial, 22 Februari 2023**

Pekerja sosial harus berada di bawah payung yayasan supaya perusahaan lebih percaya untuk bermitra. Karena di masa sekarang adalah bukan lagi masa untuk mencari dana tetapi mencari mitra. Selain dengan perusahaan (CSR) pekerja sosial dapat bermitra dengan mitra luar negeri atau mitra sosial seperti Kitabisa.com.

Masalah yang sering terjadi dalam bermitra:

- a) Kesalahan pola pikir kita terhadap sumber dana bantuan sosial, yang kita pikir mudah untuk mendapatkannya.
- b) Sulitnya mendapat kepercayaan dari mitra, karena proposal yang diajukan tidak menarik.
- c) Masalah pelaporan penggunaan dana bantuan sosial.

Penggalangan dana melalui media sosial sekarang sedang populer karena mudah dan lebih efisien dalam menyentuh publik asalkan proposal yang diajukan menarik. Tetapi dalam Penggalangan dana di media sosial kerap kali memperlihatkan privasi korban sasaran.

Landasan Hukum Pengelolaan Sumber Dana Bantuan Sosial

- a) UU No 22 Tahun 1954 tentang Undian
- b) UU No 11 Tahun 2009 tentang Kesejahteraan Sosial
- c) UU No 9 Tahun 1961 tentang Pengumpulan Uang atau Barang
- d) PP No 29 Tahun 1980 tentang pelaksanaan pengumpulan sumbangan sosial
- e) PERMENSOS No 8 Tahun 2019 tentang Pengelolaan Hasil Pengumpulan Sumbangan Masyarakat dari Penyelenggaraan Undian Gratis Berhadiah dalam Bentuk Uang
- f) PERMENSOS No 1 tahun 2019 tentang penyaluran belanja bantuan sosial di lingkungan kementerian sosial
- g) Keputusan Menteri Sosial RI No. 1/huk/1995 tentang Pengumpulan Sumbangan untuk Korban bencana
- h) Keputusan Menteri Sosial RI No 56/huk/1996 tentang pelaksanaan pengumpulan sumbangan dari masyarakat

Sumber Penerimaan Dana Kesejahteraan Sosial dari Penyelenggaraan Undian Gratis Berhadiah :

- a. Penyelenggaraan Undian Gratis  
Pada awal pengajuan permohonan izin undian penyelenggara undian menyetorkan dana sumbangan usaha kesejahteraan sosial (uks) pd bank BNI Cabang Kramat no. rekening : hibah langsung bentuk uang
- b. Hadiah Tidak Teertebak/ tidak diambil pemenang  
Bilamana dalam penyelenggaraan undian gratis berhadiah terdapat hadiah tdk tertebak/tdk diambil pemenang sesuai peraturan ttg undian, harus diserahkan kpd Kementerian Sosial RI, berupa uang disetor ke rekening seperti tsb di atas dan yg berbentuk barang dikelola melalui mekanisme pengelolaan BMN.

## Kriteria Penerima Bantuan

1. Selektif

Bantuan sosial hanya diberikan kepada calon penerima yang ditujukan untuk melindungi dari kemungkinan terjadinya risiko sosial.

2. Memenuhi Persyaratan

Telah memenuhi dan sesuai dengan tata cara penggunaan hibah langsung dalam negeri dalam bentuk uang/barang.

3. Bersifat tidak terus menerus

Pemberian bantuan sosial tidak wajib dan tidak harus diberikan setiap tahun anggaran.

4. Sesuai Tujuan Penggunaan

Rehabilitasi sosial, perlindungan sosial, pemberdayaan sosial, jaminan sosial, penanggulangan kemiskinan dan penanggulangan bencana.

Bantuan sosial adalah pemberian bantuan berupa uang/barang dari pemerintah pusat dan pemerintah daerah kepada individu, keluarga, kelompok dan atau masyarakat yang sifatnya tidak secara terus menerus dan selektif, yang bertujuan untuk melindungi dari kemungkinan terjadinya resiko sosial. (UU No 11 tahun 2009 tentang kesejahteraan sosial)

Bantuan sosial adalah bantuan berupa uang barang atau jasa kepada seseorang, keluarga, kelompok atau masyarakat miskin, tidak mampu, dan atau rentan terhadap resiko sosial. (Permensos No. 1 tahun 2019 tentang penyaluran belanja bantuan sosial di lingkungan kementerian sosial)

Jenis bantuan sosial:

- a. Bantuan langsung: tunai, barang, makanan pokok, pakaian, tempat tinggal, dan lainnya.
- b. Penyediaan aksesibilitas: perawatan kesehatan dan obat-obatan, akses
- c. pelayanan dasar, penyediaan pemakaman, dan lainnya.

### **Lampiran 3 : Resume Analis Pemberdayaan Sosial, 08 Maret 2023**

Dalam memproses konsep “pemberdayaan”, memerlukan sikap bersama, kritis dan selektif, kontekstual dan pemberdayaan diri serta pemberdayaan kolektif. Pemberdayaan merupakan upaya menjadikan suasana kemanusiaan yang adil dan beradab menjadi semakin efektif secara structural, baik dalam kehidupan keluarga, masyarakat, negara, regional, internasional, maupun dalam bidang politik, ekonomi, dan lain-lain.

1. Rumahtangga-memiliki kekuatan sosial, politik, dan psikologi - sebagai sumber utama pemberdayaan (Friedmann, 1992)
2. Pemberdayaan disamakan dengan perolehan kekuatan dan akses terhadap sumberdaya (Robert Dahl, 1963)
3. Pemberdayaan mendorong terjadinya proses perubahan sosial yang memungkinkan orang-orang pinggiran yang tidak berdaya untuk memberikan pengaruh yang lebih besar di arena politik lokal dan nasional (Hulme dan Turner, 1990)
4. Pemberdayaan berarti pembagian kekuasaan yang adil (equitable sharing of power) sehingga meningkatkan kesadaran politis dan kekuasaan kelompok yang lemah serta memperbesar pengaruh mereka terhadap “proses dan hasil- hasil pembangunan” (Paul, 1987)
5. Perspektif Lingkungan, pemberdayaan mengacu pada penggunaan akses terhadap sumber daya alami dan pengelolaannya secara berkelanjutan (Borrini, 1991; Shatty, 1991)

Pemberdayaan terjadi karena adanya perubahan paradigma yang sebelumnya pembangunan yang berfokus pada produksi (*Production Centered Development*) yang meliputi sentralisasi, mobilisasi, penaklukan, eksploitasi, hubungan fungsional, nasional, ekonomi konvensional. Menjadi pembangunan yang berfokus pada manusia (*People Centered Development*) yang meliputi desentralisasi, partisipasi, pemberdayaan, pelestarian jejaring sosial, territorial dan keswadayaan.

#### **Lampiran 4 : Resume Analisis Penataan Lingkungan Sosial, 22 Maret 2023**

Penataan lingkungan merupakan suatu kegiatan di lingkup permukiman yang bertujuan membangun lingkungan fisik yang sehat, tertib, selaras, dan lestari. Aspek dasar yang dapat mendukung konsep penataan lingkungan antara lain:

1. Keindahan. Lingkungan yang indah adalah dambaan setiap orang
2. Kenyamanan. Kenyamanan lingkungan ialah situasi lingkungan yang bersih indah dan sejuk sehingga orang merasa aman, senang, dan tenang.
3. Kerindangan.
4. Kebersihan

Lingkungan sosial adalah keadaan sosial dan fisik langsung tempat orang menjalani kehidupan atau sesuatu terjadi atau berkembang (Bernett & Casper, 2001). Semua kondisi di dunia yang mempengaruhi perilaku seseorang, termasuk pertumbuhan dan Perkembangan atau proses kehidupan yang dapat dilihat juga sebagai pemberian lingkungan bagi generasi yang lain (Stroz, 1987). Domain peksos adalah pada interaksi dan relasi antara orang dan lingkungan sosial. Masalah lingkungan adalah masalah social juga. Pekerja social semakin mengasumsikan pentingnya memasukkan isu-isu lingkungan dalam intervensi social. Keterkaitan yang dekat Kepada isu-isu ekologi relevan khususnya ketika menangani masyarakat rentan (Rocha, 2018). Pekerjaan sosial yang memperhatikan aspek lingkungan diasosiasikan dengan berbagai istilah: green social work (Dominelli,, 2012), eco-social work (Peeters, 2012).

##### **Green Social Work**

Green Social Work adalah Praktek holistic fokus pada keterhubungan antar orang, organisasi sosial, relasi antara orang dan flora/fauna dalam habitatnya, dan interaksi antara krisis sosial ekonomi dan lingkungan dan perilaku antar orang yang merusak keberfungsian manusia dan bumi. Memiliki Tujuan: mereformasi tekanan sosio-ekonomi dan politik yang telah merusak pada kualitas hidup populasi masyarakat miskin dan marjinal, menjamin perubahan dan transformasi social guna meningkatkan keberfungsian orang dan bumi hari ini dan masa depan serta meningkatkan tanggung jawab dan hak saling peduli dengan orang lain.

Permasalahan Lingkungan Sosial (Kota Bandung, 2022)

- 1) Kemacetan lalu lintas
- 2) Sampah kota
- 3) Sulitnya lapangan pekerjaan
- 4) Kurangnya ketersediaan air bersih
- 5) Banjir
- 6) Stabilitas harga barang
- 7) Masalah perekonomian
- 8) Zonasi pendidikan
- 9) Tata kelola pemerintahan

## Lampiran 5 : Resume Analisis Penanggulangan Bencana, 05 April 2023

Indonesia negara yang sangat rawan bencana. Dalam salah satu laporan Bank Dunia tanggal 28 Agustus 2018 disebutkan bahwa Indonesia merupakan “supermarket” bencana (*the country is known as having a „supermarket“ of disaster hazards*) hal itu dilandasi fakta adanya 127 gunung aktif, dan 317 kabupaten rawan banjir serta beberapa peristiwa bencana lainnya –terutama gempa yang terjadi setiap hari. Pada tahun 2020, terjadi 2.952 kejadian bencana yang mengakibatkan 370 Jiwa korban meninggal dunia, 39 jiwa korban hilang, 536 korban luka dan sekitar 6,5 juta Jiwa menderita dan mengungsi serta 33.504 rumah rusak.

Bencana adalah peristiwa atau rangkaian peristiwa yang mengancam dan mengganggu kehidupan dan penghidupan masyarakat yang disebabkan, baik oleh factor alam dan/atau factor non alam maupun factor manusia sehingga mengakibatkan timbulnya korban jiwa manusia, kerusakan lingkungan, kerugian harta benda, dan dampak psikologis.

Tantangan Umum dalam Penanggulangan Bencana

### 1. Tahap Pra Bencana

Rendahnya kesadaran masyarakat dan para pihak dalam pemahaman manajemen resiko bencana. Kenali, hindari, kurangi dan antisipasi

### 2. Tahap Saat Bencana

Optimalisasi kesiapan sarpas dan pemahaman SDM dalam manajemen bencana. *Safe more lives and livelihood*

### 3. Tahap Pasca Bencana

Keterbatasan sumber daya pemulihan. *Build back better and safer*

Penanggulangan Bencana Berbasis Masyarakat:

- a) Penanggulangan bencana adalah tanggung jawab semua pihak, bukan pemerintah saja
- b) Setiap orang berhak untuk mendapatkan perlindungan keselamatan dan keamanan dari bencana.
- c) Masyarakat adalah pihak pertama yang langsung berhadapan dengan ancaman bencana, karenanya kesiapan masyarakat menentukan besar kecilnya dampak bencana di masyarakat.
- d) Masyarakat yang terkena bencana adalah pelaku aktif untuk membangun kembali kehidupannya.
- e) Masyarakat meskipun terkena bencana mempunyai kemampuan yang bisa dipakai dan dibangun untuk pemulihan melalui keterlibatan aktif.
- f) Masyarakat adalah pelaku penting untuk mengurangi kerentanan dengan meningkatkan kemampuan diri dalam menangani bencana.
- g) Masyarakat yang menghadapi bencana adalah korban yang harus siap menghadapi kondisi akibat bencana.

## DOKUMENTASI KEGIATAN PRAKTIKUM

Proses wawancara bersama Pekerja Informal Pabrik Tahu Sumedang Kelurahan Babakan Surabaya. Profil Analis Jaminan Sosial (BPJS Ketenagakerjaan)



Proses wawancara bersama DKM Masjid Atlas Kelurahan Babakan Surabaya. Profil Analis Sumber Dana Bantuan Sosial (Zakat Profesi)



Proses wawancara bersama Ibu-Ibu PKK RW 09, 12, 15. Profil Analis Pemberdayaan Sosial (Perempuan Kepala Keluarga)



Proses wawancara bersama Bapak Herry Bidang Ekonomi dan Pembangunan  
Kelurahan Babakan Surabaya. Profil Penataan Lingkungan (Septic Tank)



Proses wawancara bersama Bapak Herry Bidang Ekonomi dan Pembangunan  
Kelurahan Babakan Surabaya. Profil Penanggulangan Bencana (Banjir Air)

